דבר

ההסתדרות הכללית של העובדים בארץ ישראל
עיתון פועלי ארץ ישראל
מייסד ועורך ראשון ברל כצנלסון
מאוחד עם למרחב

יום שלישי, כ' בתשרי תשמ"ח, 13 באוקטובר 1987 ● גליון 19244

היום 12 עמודים ● המחיר 1.00 ש"ח, באילת 87 אג'

היום בדבר
- הוויה דו־לאומית נפיצה / דני רובינשטיין
- הביטחון צריך גם להיראות / אוריאל בן־עמי
- הסובייטים והאופטיקאי / טדי פרויס
- לחיות בזבל / נתן רועי
- מוות בז'נווה / שלמה שפיר
- בורסה וכלכלה (4 – 5); ספורט (9)

מזג האויר

ירושלים: 13־25; רמת הגולן: 13־27; נהריה: 17־27; צפת: 13־26; חיפה: 19־28; טבריה: 18־30; נצרת: 16־28; עפולה: 15־31; שומרון: 15־28; תל־אביב: 20־28; נתב"ג: 17־28; יריחו: 19־32; עזה: 19־32; באר־שבע: 17־29; אילת: 20־33.

תושבת רמאללה נהרגה ו־3 נפצעו במהומות; בקבוקי תבערה בגדה ושביתות בי"ם וברצועה

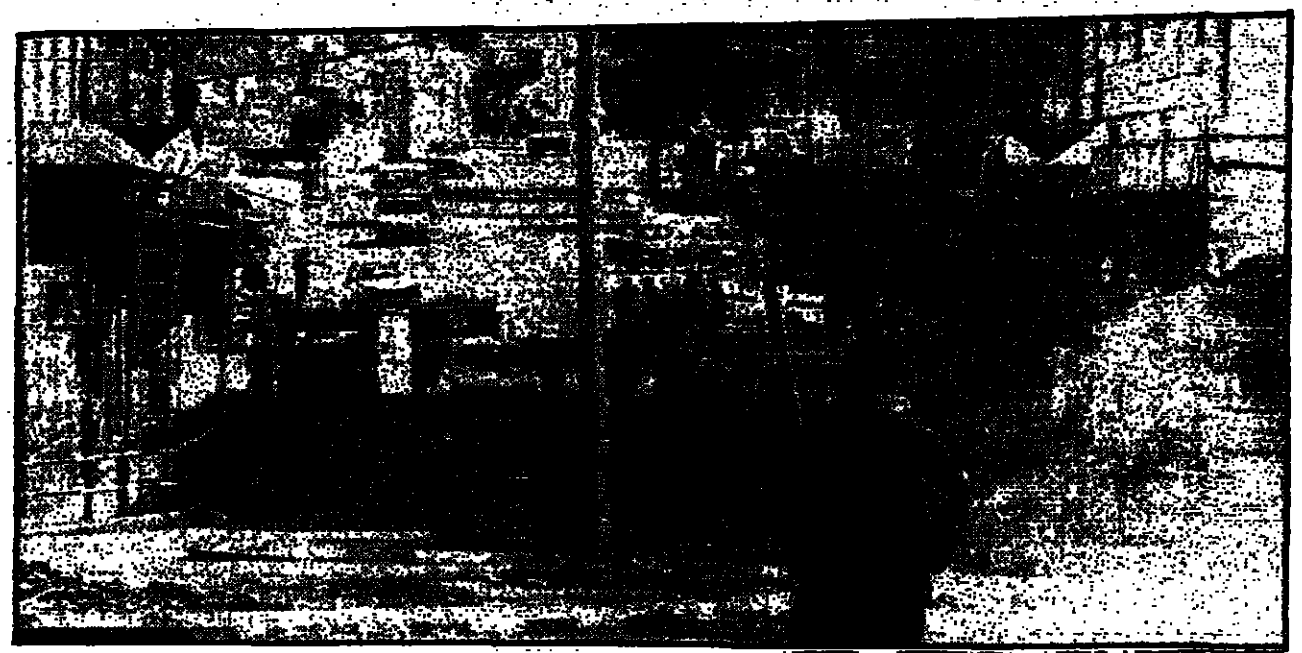
מרכז רמאללה אחרי התקרית. (צילום: יצחק הררי)

מאת אוריאל בן־עמי, יורם לוי ודני צדקוני, סופרי "דבר"

עינאיית סמיר אל־חינדי, בת 35, מרמאללה נורתה אתמול למוות בידי אנשי משמר־הגבול, לאחר שנקלעה להתפרעות - צעירים ערבים מרמאללה שרגמו באבנים את אנשי משמר־הגבול. כמו כן נפצעו שלושה תושבי רמאללה נוספים באורח קל במהלך אותה התפרעות.

אתמול סמוך לשעה 8.00 בבוקר נרגם רכב ישראלי שעבר במרכז רמאללה באבנים ושמשותיו נופצו. אחת מנוסעותיו, ישראלית תושבת רחובות, נפצעה באורח קל. כעבור דקות אחדות עבר במקום במקרה רכב של משמר־הגבול, שחייליו היו בדרכם מביתם לבסיס בשומרון.

סמוך לכיכר השעון במרכז רמאללה תקפו את הרכב עשרות צעירים ערבים מרמאללה שרגמוהו באבנים ופתחו בהתפרעות אליהם. למקום הגיע גם רכב נוסף ובו שני חיילי צה"ל ואלה פתחו בירי לעבר המתפרעים. כתוצאה מן הירי בתת־מקלע עוזי נהרגה במקום תושבת רמאללה בת 35, שעל־פי עדות מכריה היא אם לשמונה ילדים.

המפקד הצבאי של האיזור אלוף־משנה זאב, מסר, כי אין זה סביר שההרוגה היתה בין המתפרעים וכי לדעתו היא נקלעה במקרה למקום ושם נהרגה. הוא הבהיר עוד, שבתקריות מעין אלה צפויים נפגעים נוספים.

בנוסף להרוגה נפצעו, כאמור, שלושה תושבי רמאללה נוספים באורח קל, ביניהם גם סוחרי אל־חאג', בן 65, שנקלע גם הוא במקרה להתפרעות במקום. כל הפצועים הועברו לביה"ח הממשלתי ברמאללה.

דובר צה"ל מסר אתמול, כי חיילי מג"ב, שירו והרגו את תושבת רמאללה, פעלו מתוך מצוקה להגנתם העצמית וצה"ל ממשיך לבדוק את נסיבות האירוע והאם פעלו כשורה.

לאחר התקרית שנמשכה דקות אחדות, כלבד השתרר שקט ברמאללה ובמשך היום התקיימה בעיר שביתת מסחר. סמוך לאוניברסיטת אל־פואר בבית־לחם הקימו סטודנטים מחסום כביש ויידו אבנים לעבר כלי רכב חולפים. היו אתמול הפרות סדר גם בשכם נזרקו אבנים לעבר חיילי צה"ל. לא נגרם נזק ולא היו נפגעים.

בקבוק תבערה הושלך אמש לעבר אוטובוס אגד שעשה את דרכו מירושלים לגוש עציון. לא היה נזק ולא היו נפגעים.

אמש סמוך לשעה 19.00 הושלך בקבוק התבערה לעבר אוטובוס אגד בקו מס' 61, ליד בריכות שלמה בדרך לגוש עציון. הבקבוק החטיא את האוטובוס וכוחות הבטחון פתחו בסריקות.

שביתה, אבנים ובקבוקי תבערה בירושלים המזרחית

במזרח־ירושלים נמשכה אתמול זה היום השני שביתת מסחר כמעט כללית.

בשעות הבוקר במחנה הפליטים ענתה יצאו עשרות תלמידים אל הכביש הראשי ויידו אבנים על מכוניות. כח משמר הגבול פיזר את

(המשך בעמ' 2)

ישראל האריכה אשרות השהייה של הסובייטים

מאת יוסי מלמן, מסופר המדיני של "דבר"

ישראל האריכה אתמול בשלושה חודשים את אשרות השהייה של המשלחת הקונסולרית מברית־המועצות. ההארכה ניתנה לבקשת המשלחת הסובייטית, לאחר שפג תוקף אשרות חבריה.

ההחלטה על הארכת האשרות ניתנה אף־על־פי שברית־המועצות מסרבת להעניק מעמד דומה למשלחת קונסולרית מישראל. המשלחת הסובייטית שוהה בארץ כבר שלושה חודשים.

אזרח לבנוני נהרג ושניים נפצעו ממטען

מאת שמעון ויים, סופר "דבר" בצפון

אזרח לבנוני נהרג ושניים אחרים נפצעו בהתפוצצות מטען צד רב־עוצמה אתמול בבוקר ברצועת הבטחון של דרום לבנון, כחמישה ק"מ צפונית־מערבית לבינת ג'בייל בגזרה המרכזית.

התקרית אירעה כאשר השלושה נסעו בכלי רכבם על ציר תנועה המשמש ציר מרכזי לאורחים ולכלי־רכב צבאיים, כאשר לפתע נשמעה התפוצצות עזה. המכונית נפגעה קשה והנהג נהרג במקום. שני הנוסעים נפצעו והועברו לבית החולים בבינת ג'בייל.

כוחות צד"ל החלו מיד בסריקות בשטח, בנסיון לאתר מטענים נוספים ואת החוליה שהטמינה את המטען שהתפוצץ.

שסון רצה לבקר את קולק אך נכנע ללחץ

מאת יוסי מלמן, מסופר המדיני של "דבר"

משרד החוץ של צרפת הפעיל לחצים על קלוד שסון מנציבות השוק האירופי המשותף ומנע ממנו להיפגש עם ראש עיריית ירושלים טדי קולק בבניין העירייה.

נודע, כי הדיפלומט הצרפתי שהיה בעבר שר החוץ של ארצו, גילה רצון לבקר בבניין העירייה אך נכנע לבסוף ללחצי משרד החוץ בפריס. המשרד סבר כי תיגרם תקרית דיפלומטית־ פוליטית חמורה אם שסון, חבר המפלגה הסוציאליסטית ייפגש עם קולק בבניין העירייה, זמן קצר לפני ביקורו בארץ של ראש הממשלה השמרני ז'אק שיראק.

שיראק כידוע מסרב לבקר בבניין העירייה פן יתפרש הביקור כהכרה בירושלים המאוחדת כבירת ישראל. בגלל התנגדות זאת ביטל ראש העירייה טדי קולק את הפגישה עם ראש ממשלת צרפת.

איפה קארלוס

מאת גדעון קרן סופר "דבר" בצרפת

פאריס. (מיוחד ל"דבר"). – רב המחבלים קארלוס (אליץ' רמירז), המבוקש על־ידי שירותי הביון בעולם כולו שוהה עתה באי סוקאטרה שליד חופי דרום תימן.

כך מוסר השבועון "לה פואן", המצטט שירותי ביון מערביים.

קיסר סירב לדון על מים כבדים בנורווגיה

מאת חיים ביאור, סופר "דבר"

פרשת "המים הכבדים", שנורווגיה דורשת לדעת איזה שימוש עשתה בהם ישראל, עלתה אתמול בפגישה שקיים באוסלו מזכ"ל ההסתדרות ישראל קיסר עם ראש ממשלת נורווגיה, גב' גרו הארלם ברונטלאנד.

הנושא הועלה על־ידי ר"מ נורווגיה, ואולם קיסר סירב להתייחס אליו, בנימוק שההסתדרות "אינה נגלה בדרך כלל מעורבות ביחסים בינלאומיים, אלא מתבקדת בענייני המשק והחברה".

במהלך שיחתם הביעה גב' ברונטלאנד את נכונות ממשלתה לשתף פעולה עם ההסתדרות בסיוע בידי לאיגודים המקצועיים של השחורים בדרום אפריקה. השניים הביעו דאגה לדמוקרטיה המערבית עקב התגברות האבטלה והמחסור בשיכון לצעירים.

קיסר נפגש לאחר מכן עם יו"ר הפרלמנט הנורווגי ועם ראש סיעת הלייבור בפרלמנט, בעוד היום ייועד עם שר החוץ ומזכירת האיגודים המקצועיים. מחר יצא לשוודיה, התחנה הלפני־אחרונה במסעו באירופה.

בעקבות מות ילד בן חמש

חיסון המוני בכרמיאל נגד דלקת קרום המוח

מאת יוסי ליבוביץ, סופר "דבר" בגליל המערבי

עשרות רבות של משפחות מכרמיאל עדיין שרויות בחששות לאחר שאחד מילדי הגן הדתי בעיר, רותם קדוש, בן חמש, שלקה בסוף השבוע שעבר בדלקת קרום המוח, מת שלשום בלילה בביה"ח רמב"ם בחיפה. אתמול נערכה לווייתו בכרמיאל.

רותם קדוש אושפז בבית־החולים רמב"ם ביום חמישי שעבר. כשאובחן בביה"ח, כי חלה בדלקת קרום המוח יצאה הוראה לאנשי משרד הבריאות בצפון ולקופת חולים בכרמיאל לאתר את כל מי שבא עם רותם במגע, מילדי הגן ועד לשכנים, כדי להתחיל מיד במבצע חיסונים.

במשך ארבעה ימים קיבלו כ־100 בני־אדם טיפול מונע נגד החיידק. עקב חג הסוכות והשבת התקשו האחיות לאתר 35 הורים לילדי הגן הדתי בכרמיאל והחל מבצע לאיתורם בכל רחבי הארץ.

האחיות נסעו אחרי ההורים, הילדים ובני משפחה אחרים למקומות שהותם בחג. רבנים נתנו היתר מיוחד של פיקוח נפש למבצע, שנערך ברובו בשבת.

הרופא הנפתי באיזור, ד"ר שיאב שיאב, אמר אתמול לסופר "דבר", כי דלקת קרום המוח מתפרצת מלוע הגרון והחיסון נגד המחלה הוא בטיפול אנטיביוטי. לדבריו, החיסון מחזיק מעמד חודש וחצי ולאחר מכן עלול החיידק לחזור ולהופיע שוב.

ד"ר שיאב טוען, כי חיידק זה נמצא באופן רדום בקרב 5 אחוזים מהאוכלוסייה, אולם עד כה כל המחקרים לא הצליחו לגלות בדיוק מה הופך אותו לאקטיבי.

דגירת החיידק בלוע הגרון נמשכת עד ארבעה־עשר יום ורק אז מתגלים הסימפטומים של המחלה: חום גבוה, עירפול חושים, הקאות ואיבוד הכרה.

בארבעת השנים האחרונות נתגלו שלושה מקרים של דלקת קרום המוח בקיבוץ אילון שבגליל המערבי והחולים מתו לאחר מכן. מאז נעשו מחקרים רבים בקרב אוכלוסיית קיבוץ אילון, אך בינתיים ללא ממצאים מדוייקים.

אלוף (מיל.) שלמה גזית ל"דבר":

המחבלים מגלים יותר העזה ומרבים יותר לתקוף חיילים

אלוף (מיל.) שלמה גזית

מאת טלי זלינגר, מזבה צימוקי ויוסי ליבוביץ, סופרי "דבר"

ראש אמ"ן לשעבר האלוף (מיל.) שלמה גזית, שהיה בעבר מתאם הפעולות בשטחים, מזהיר מפני הכרזה על מדיניות יד קשה בשטחים, שלא תעלה בקנה אחד עם השיקולים הפוליטיים והמוסריים ועם יכולת המימוש שלנו. עם זאת מצביע שלמה גזית על שני שינויים שראוי לשים אליהם לב, והם יותר ההעזה של התוקפים בתקיפות ממטווחים קצרים והבחירה במטרות שנתפסות כ"לגיטימיות" יותר, פגיעה בחיילים ובגברים ופחות בנשים וילדים.

האלוף גזית מזהיר מפני הכרזה על [illegible] שהשב שהא־יכול להתמודד עם פסק דין מוות למחבלים, צריך גם לדעת כיצד יגיב ויפעל כשיודיעו לו שאחד העצורים שלנו המוחזקים בידי המחבלים, מוצא להורג. אסור להגיב תגובות ספונטניות בנוסח 'מטלית אדומה בעיניים'".

גזית גם מתריע מפני הפניית משאבי מודיעין מרכזים לענייני הטרור. "הדבר החשוב ביותר הוא לראות את הטרור בפרופורציות שלו, אפילו במישור המודיעיני. אפשר לעשות יותר, אבל אז זה על חשבון משאבים שאין לך מספיק מהם לדברים אחרים וחשובים יותר שדורשים מודיעין טוב ומדויק".

(המשך בעמ' 2)

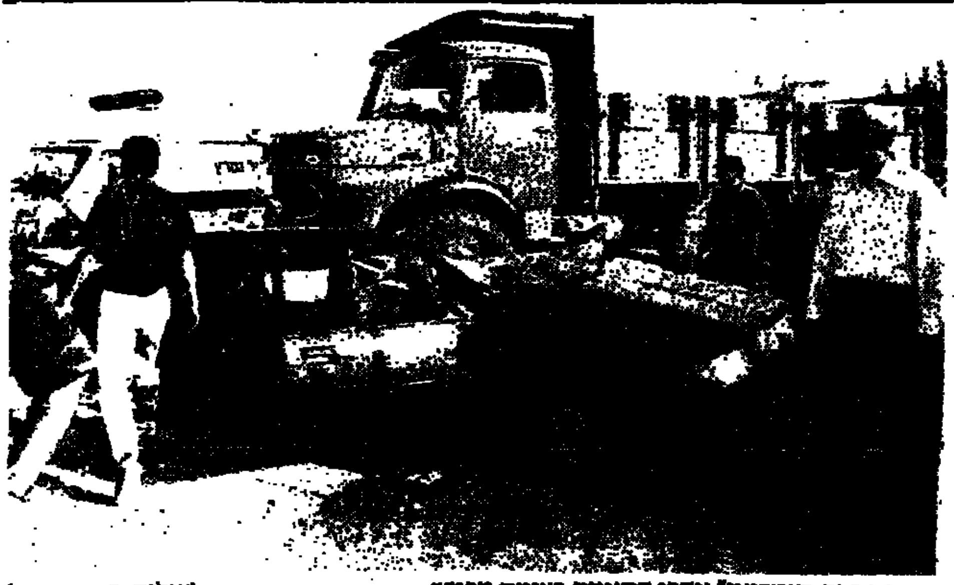
המשאית וה"סיטרואן" אחרי התאונה בצומת מכמש. (צילום: יצחק הררי)

שניים נהרגו וארבעה נפצעו בהתנגשות ליד צומת מכמש

מאת יורם לוי, סופר "דבר" בירושלים

דוד יוסף, בן 45, מגבעת יערים ואסף צברי, בן חמש, ממושב צלפון נהרגו אתמול בהתנגשות שאירעה בין המכונית שבה נסעו לבין משאית נהוגה בידי תושב האיזור.

התאונה אירעה סמוך לשעה 3.30 אחה"צ בצומת מכמש בכביש אלידם מצפון לירושלים. המשאית לא נתנה ל"סיטרואן" של יוסף זכות קדימה בצומת, התנגשה בה ומעכה אותה.

כוחות ההצלה עמלו שעה ארוכה כדי לחלץ את הנפגעים. נהג ה"סיטרואן" דוד יוסף מגבעת יערים נהרג במקום, וכן הילד אסף צברי. רומיה יוסף, בת 70, מגבעת יערים נפצעה קשה, אילנה יוסף, בת 25, חביבה צברי, בת 30, ועינת צברי, בת עשר, נפצעו קל.

הפצועות הועברו באמבולנסים של מד"א לבתי־החולים של "הדסה" בעין־כרם ובהר־הצופים.

בודקים שידור 3 מהדורות חדשות ביום בזמן השביתה

הערוץ השני ישדר כל יום סרט ב־18.00

מאת רמי לוין, סופר "דבר" בירושלים

שר הכלכלה (התקשורת) גד יעקבי, הממלא את מקום שר החינוך נבון הנמצא בחו"ל, פנה אתמול ליו"ר הועד המנהל של רשות השידור מיכה ינון בבקשה שהרשות תבחן אפשרות שידורן של שלוש מהדורות חדשות יומיות, גם אם הדבר יצריך הוצאת צווים לקבוצה מצומצמת של עובדים שתתבאים ברשות.

יעקבי עומד להציע לממשלה בתיאום עם רשות השידור להוציא צווים כאלה, כדי להעניק לציבור את השירות שהוא זכאי וראוי לו.

במשרדו של שר החינוך התקבלו תלונות רבות של אזרחים שבעקבות השביתה היא העדר חדשות.

בפגישה בלשכתו של אורי פורת, שנמשכה עד שעות הלילה נדונו דרכי פעולה אפשריות העומדות לפני הרשות. הצעתו של יעקבי להפעלת צווי ריתוק לצורך שידורן של שלוש מהדורות חדשות ביום נדונה בקיצור והוחלט לדון בה מחדש.

הועלו בינתיים שתי הצעות מעשיות לפעולה. אחת – הרשות תתחדש להתדבר עם העיתונאים על הסכם במסגרת של הסקטור הציבורי עם הבטחה שבמידה שיתייעלו בעבודתם, כלומר יצומצם מספרם, יועלו משכורותיהם בהתאם.

ההצעה השנייה היא לפנות לתיווכו של נתן אורי, הממונה על יחסי העבודה במשרד העבודה. יש אפשרות לחייב את השובתים לבוא לתיווך מעין זה.

עמדת הממונה על השכר באוצר יעקב דגן נתונה – 75 ש"ח תוספת, כמו לכל שאר עובדי המדינה. עמדה זו נדחתה על הסף ע"י השובתים.

צבי גורן דובר השובתים אמר, כי עדיין לא פנו לאיגוד בעניין שידור שלוש מהדורות חדשות ביום. כאשר יפנו, אמר, נדון בעניין.

(המשך בעמ' 2)

7,000 נוסעים של 25 טיסות נפגעו מן העיצומים בלוד

התעללות הסבלים בנוסעי נתב"ג בגלל המאבק בין עסקני "חירות"

מזוודות ללא טיפול אתמול בטרמינאל של נמל־התעופה בן־גוריון. (צילום: ישראל סימיונסקי)

מאת אריה אורן, סופר "דבר"

7,000 נוסעים ב־25 טיסות נפגעו ביממה האחרונה מעיצומי עובדים בנמל־התעופה בן־גוריון. לדעת גורמים יודעי דבר משקפת התעללות הסבלים בנוסעים מאבק בקרב עסקניה של תנועת "חירות" על המשך כהונתו של המנכ"ל אבי גוביאני, [illegible]

שביתת־האטה של הסבלים פרצה שלשום בצהריים, לאחר שהמנכ"ל דחה תביעת שכר חריגה ביותר של ועד העובדים החדש, הנשלט על־ידי סבלי אנשי המטען, פעילי תנועת "חירות". כתוצאה מכך עוכבה זמן רב פריקת מטעני הנוסעים שהגיעו מחו"ל וההטענה על המטוסים היוצאים התארכה.

(המשך בעמ' 2)

הח"כים שנפגשו עם ערפאת קיבלו אישור מ'גורם מוסמך'

מאת מזבה צימוקי, סופרת "דבר" בכנסת

סימנים רבים מעידים על כך, שהח"כים אשר נפגשו לפני כחודש עם מנהיג אש"ף יאסר ערפאת עשו זאת למעשה באישור "גורם מוסמך".

לפי מידע מוסמך שהגיע אל סופרת "דבר" ולא זכה לאישור משום מקור רשמי, לרבות הח"כים עצמם, הפגישה אכן נערכה באישור.

יצויין, כי החוק לאיסור מפגשים עם אש"ף מתיר "יוצאים מן הכלל" והם מפגש עם אנשי אש"ף במסגרת מסיבת עיתונאים או כינוס מדעי. אולם יש גם רשות להיפגש עם אנשי אש"ף באישור מה שמכונה "גורם מוסמך", כמו ראש הממשלה, שר החוץ או שר הבטחון.

יצויין כי לובה אליאב ושמואל תמיר ז"ל נפגשו עם אנשי אש"ף בזמנם באישור, לשם מו"מ לשחרור שבויי צה"ל.

מסתמן הסדר שיאפשר לחקלאים מהשטחים לייצא במישרין ל'שוק'

מאת יוסי מלמן ודני גוב, סופרי "דבר"

מסתמן הסדר בין ישראל לשוק האירופי המשותף שיאפשר לחקלאי השטחים לייצא את תוצרתם באמצעות חברות ערביות עצמאיות ולא של ישראל. למעשה נענתה ישראל לדרישה הפוליטית בעניין זה של השוק האירופי המשותף.

ההחלטה העקרונית על כך הושגה בשיחת סיכום בין נציג השוק האירופי המשותף קלוד שסון לשר החוץ שמעון פרס. עדיין לא ברורה עמדתו של ראש הממשלה יצחק שמיר ושרי הליכוד.

השוק האירופי איים, כי אם לא תסכים לכך ישראל, עלול הדבר לדחות עוד יותר את חתימת ההסכם החדש בין שני הצדדים. והדחייה

(המשך בעמ' 2)

תל־אביב: הגיע זבל עד נפש

שביתת נהגי התברואה בתל־אביב נמשכת, ובמשא־ומתן אין לפי שעה התקדמות (ראה ידיעה בעמ' 6). (צילום: שאול רחמים)

مكتبة من الاهل

مكذا من الاجل

חדשות • חדשות • חדשות • חדשות • חדשות • חדשות • חדשות • חדשות •

אלוף העולם בשחמט גארי קספרוב והאלוף־לשעבר אנאטולי קארפוב סיימו אמש בתיקו את משחקם הראשון בדו־קרב השלישי שביניהם הנערך בסיביליה שבספרד. (צילום: א.פ.)

סא"ל בן־מלך וסג"מ אלון למנוחות בטקסים צבאיים

החוקרים מתקשים למצוא הסבר לתאונה הקטלנית.

מאת סופרי „דבר" ועתיים

סגן־אלוף משה בן־מלך וסג"מ אריה אלון, אשר נהרגו ביום ראשון בתאונת דרכים קטלנית, בעת שמכוניתם התנגשה במשאית מגיניך סמוך לקיבוץ יגור, הובאו אתמול אחר־הצהריים למנוחות עולמים, כל אחד בישובו, בטקס צבאי מלא.

סגן־אלוף משה בן מלך ז"ל נקבר ברמת ישי. ארונו, עטוף בדגל הלאום, נישא בידי שישה סגני־אלופים. אחרי הארון הלכו רעייתו, הוריו, בני משפחה, קציני צה"ל מחבריו ופקודיו של המנוח וכמעט כל תושבי רמת ישי.

בבית העלמין ספדו לו רב צבאי, רבה של רמת ישי הרב יוסף יצחק ולוסוף וראש המועצה המקומית דוד פוגל, שהשמיע דרישה למצות עד תום את חקירת החשד, כי לתאונה הקטלנית בה נהרג בן מלך היה מניע לאומני.

משה בן מלך ז"ל, בן רמת ישי, היה מקובל מאוד על תושבי המקום שתלו בו תקוות רבות וליוו בגאווה את הקריירה הצבאית המוצלחת שלו. בן 32 היה במותו. הניח הורים, אישה ושני ילדים. הוא שירת כסג"ד ביחידת שדה של הנח"ל, היה בוגר הפנימיה הצבאית שליד בית הספר הריאלי בחיפה. הוא נחשב לקצין ומפקד מעולה וזכה להערכה רבה של מפקדיו. בעוד יומיים עמד לקבל דרגת אלוף־משנה ולהתמנות למפקד בסיס הנח"ל מחנה 80.

ארונו של סג"מ אריה אלון הונח בשעה 2.00 אחה"צ לפני בית העם ביקנעם המושבה, שם התגורר. לאחר מכן נישא הארון דרך יוקנעם עילית אל בית העלמין המשותף.

אחרי הארון הלכו בני משפחתו, חבריו לנשק ומאות מתושבי המקום. ליד קברו ספדו לו יו"ר ועד המושבה זאב כחולי, סגן מפקד החטיבה בה שירת ורב צבאי.

אריה אלון היה בן 21 במותו. הוא עמד לסיים בעוד כשבועיים את שירותו הסדיר ולהמשיך בשירות הקבע. בתחילת שירותו התגייס לצנחנים, עבר קורס קצינים ואח"כ קורס קציני מודיעין ועבר לשרת בחטיבת הנח"ל.

ראש לשכת התנועה במרחב חיפה, רב־פקד יהודה סולומון, העומד בראש צוות החקירה המיוחד לחקירת נסיבות התאונה שלל אתמול את רשיונו של נהג המשאית למשך 90 יום. הנהג כבן 30 מהכפר אל־ימון שליד ג'נין יובא הבוקר לבית־המשפט בחיפה והמשטרה תבקש להאריך את מעצרו ל־15 יום.

בשלב זה צוות החקירה המיוחד אינו פוסל כל אפשרות לגבי עצם התאונה, כולל תאונה מכוונת על רקע חבלני. אומר רב־פקד סולומון: „מדובר במפגש קטלני בין שני כלי רכב, שמעורר שאלות ותמיהות רבות. מדובר בנהג ותיק הנוסע כבר 10 שנים מהכפר למגורות דגון בחיפה הלוך ושוב, והוא מכיר היטב את הדרך".

רב־פקד סולומון מוסיף, כי מדובר בכביש שיש בו ראות מצויינת, כאשר אין בדרך אף גורם חוסם המסייע לגרימת התאונה כמו עמודי מתח גבוה.

עובדה נוספת שעוררה תהיות רבות היתה שלאחר התאונה נהג במשאית הפוגעת בוחן מלשכת התנועה בחיפה, באיזור התאונה ועד ללשכת התנועה בחיפה. הנסיעה עברה בצורה חלקה כאשר המשאית נמצאה כשהיא תקינה לחלוטין, כולל מצב הבלמים שלה.

אתמול בחנו את זירת האירוע שלושה בוחני רכב ותיקים, אשר גבו עדויות מאנשי קיבוץ יגור הסמוך ומעדי ראייה נוספים לתאונה. „אי־אפשר להתעלם מהעובדה שהמכוניות נפגשו בשוליים החיצוניים של המסלול הנגדי, אבל אסור עדיין לחרוץ דין" אומר רב־פקד סולומון.

נהג המשאית טען בחקירתו, כי הופתע מאוד ממכונית ה„פורד" וניסה לבלום, אולם איחר את המועד.

אין שום נסי – הכריז ראש צוות המחפשים

גלאזגו (רויטר). המפלצת של לוך נס אינה אלא יציר של כלי התקשורת ואינה קיימת למעשה – הכריז שלשום המדען שעמד בראש החיפוש אחר המפלצת.

המדען, אדריאן שיין, יצא בהכרזתו בתום יום נוסף של סריקות, לאחר שהחיפוש אחר המפלצת הסתיים בלא תוצאות של ממש. החיפוש, שכונה „סריקה עמוקה" התנהל באמצעות ציוד סונאר משוכלל באגם שעומקו מגיע במרכזו ל־240 מטר. נטלו בו חלק 24 סירות (בתמונה) והוא עלה 1.6 מיליון דולאר. שיין אמר, כי המבצע כולו נועד גם למטרות מדעיות אחרות וכהן חקר זרמי המים ותנועת הדגים באגם.

שיין סיפר, כי במהלך החיפושים אותר אמנם גוף „גדול יותר מדג", שלא זוהה סופית, אך הוסיף: „לא הצלחנו לאתר גוף זה שנית, ואפשר אולי לשאוב מכך עידוד מסויים".

קופים שיבשו נחיתת תא החלל הסובייטי

מוסקווה (רויטר־עתי"ב) – תא החלל הסובייטי שהטיס שני קופים נחת היום במזרח סיביר, במרחק אלפי קילומטרים מאתר הנחיתה שנקבע מראש.

סוכנות הידיעות הסובייטית הרשמית „טאס" מסרה, כי התא נחת באזור העיר מירני ברפובליקה האוטונומית היאקוטית, שאינו האתר שנקבע מראש לנחיתה. תא החלל אמור היה לנחות בקאזחסטאן שבמרכז אסיה.

שידור ישיר מבת־ים לרדיו „שלום" בצרפת

מאת עמרם גבאי, סופר „דבר"

„ההפשרה ביחסים בין אש"ף לחוסין ומצב כלכלי רעוע במדינות ערב מסייעים לישראל לקראת הוועידה הבינלאומית ועל ישראל לנצל הזדמנות זו בהקדם", כך אמר אתמול ח"כ רפי אדרי בשידור ישיר מבת־ים לרדיו „שלום" בצרפת, המשרת כ־600,000 מאזינים ברחבי צרפת.

חבר הפרלמנט מטעם המפלגה הסוציאליסטית הצרפתית ז'אן איב אוטוסקי, אשר הגיע במיוחד לקראת השידור, הודיע, כי בחודש הבא יבוא בראש משלחת של מפלגתו, כדי לכרות ברית ידידות עם תנועת העבודה הישראלית.

המחבלים

(המשך מעמ' 1)

להתייחסו להתדרדרות האחרונה במצב בשטחים, מעריך האלוף (מיל.) גזית, כי לא חלו שינויים של ממש בתהליכים וכי ישראל ניצבת כרגע מול גל עונתי. „אני לא רואה שינוי כהותי. ההפגנות וחסימות הסדר הם עניין חולף. התוצאות בשטח סלמדות, כי אין להם כמעט אמצעי להיבה תקניים וזה ביטוי להצלחה של כלל פעולות המערכת".

יעקבי: נגד עונש מוות

„ראשי השב"כ ונשיא בית המשפט העליון מתנגדים להטלת עונש מוות על מחבלים והם יודעים למה. כל מי שמצדד בשינוי המדיניות הקיימת מדבר מתוך רגשי נקם שמסוגים בו ולא מתוך שיקול דעת", אמר אתמול שר הכלכלה והתקשורת גד יעקבי.

מזרקי שיראזי נקיים מסמים

מאת יהודה לוי, סופר „דבר" בירושלים

המשטרה אימתה אתמול את גרסתו של שחקן בית"ר ירושלים שיראזי, כי המזרקים שנמצאו בחיפוש בביתו לא שימשו לצריכת סמים, וכי הם דוגמאות של ציוד רפואי.

המזרקים נבדקו על־ידי מעבדות המשטרה ונמצאו נקיים מסמים.

כעת מתמקדת החקירה ברימון הרסס שנמצא בדירה וחוקרי מחלק הפשעים של משטרת ירושלים מנסים לברר מהיכן השיג שיראזי את הרימון.

הימין הפגין בפסטיבל עכו לתיאטרון

מאת מירי פז, יוסי ליבוביץ, סופרי „דבר"

צעיר ערבי נעצר אמש לחקירה במהלך הפגנה ברחבת האודיטוריום בפסטיבל עכו. במהלך ההפגנה שרו מפגיני הליכוד את „התקווה". שני שוטרים עצרו את הצעיר הערבי והוליכו אותו לניידת משטרה. הם סירבו למסור לעיתונאים מדוע נעצר הצעיר.

דוברת משטרת מרחב הגליל עדנה דיגל־שיפר מסרה, כי הצעיר הערבי „עוכב לחקירה מכיוון שעשה תנועות מגונות בעת השמעת המנון הלאומי". כעבור חצי שעה שינתה הדוברת את גרסתה ובנוכחות סגן מפקד המחוז הצפוני תת־ניצב מאיר שרה אמרה, כי הצעיר „התפרע".

מחצית עובדי התעשייה בשבוע מקוצר

מאת אמנון אמר, מספרי הכלכלי של „דבר" בירושלים

47 אחוז מכלל המועסקים בתעשייה עבדו בחודש מאי השנה שבוע עבודה מקוצר בן חמישה ימים. כך מתברר מנתונים שפרסמה אתמול הלשכה המרכזית לסטטיסטיקה.

מהנתונים עולה, כי השיעור הגבוה ביותר בין העובדים שעברו לשבוע עבודה מקוצר נרשם בקרב העובדים במפעלי התעשייה בסקטור הציבורי.

96 אחוז מעובדי התעשייה בסקטור הציבורי כבר עברו לשבוע עבודה של חמישה ימים ואילו במפעלי התעשייה בסקטור ההסתדרותי עובדים כ־45 אחוז מהשכירים שבוע עבודה מקוצר.

ראש עיריית ר"ג עמית פונה לחקור התאבדות שרגא טל

מאת נתן רועי, כתב „דבר" לענייני משטרה

ראש עיריית רמת־גן אורי עמית שיגר אתמול מכתב למפקד משטרת מחוז תל־אביב ניצב גבי עמיר ולמפכ"ל המשטרה רב־ניצב דוד קראוס ובו הוא מבקש לפתוח בחקירה פלילית לגילוי נסיבות התאבדותו של סא"ל שרגא טופול (טל) ראש אגף התברואה לשעבר בעיריית רמת־גן.

כך כותב אורי עמית למפכ"ל המשטרה, רב־ניצב דוד קראוס: „מיד לאחר שהגיעה אלי הידיעה המרה על מותו של שרגא טל, עובד לשעבר בעיריית רמת־גן, ביקשתי מניצב גבי עמיר לחקור את נסיבות מותו של שרגא טל. נהגתי בעניין זה כפי שראוי לנהוג והייתי נוהג לגבי כל אדם שקשור לעיריית רמת־גן.

בעיתוני יום א' ובעיקר בעיתוני יום ב' מצאתי, כי יש כבר פוליטיקאי מקומי, דוד מנע, הנוגע בנושא התאבדותו של טל עוד בטרם יבשו־הדם וכי קושרים את התאבדותו של שרגא טל לתקופה שבה שימש כראש אגף התברואה. אני רואה כחובתי לפנות אליך ולבקש חקירה דחופה", כותב עמית.

דובר עיריית רמת־גן שמאי גולן אמר אתמול, כי עיריית רמת־גן שוקלת להגיש תביעה נגד דוד מנע, חבר מועצת עיריית רמת־גן מטעם הליכוד, על הוצאת לשון הרע וזאת בגלל התבטאויותיו בנוגע לנסיבות התאבדותו של שרגא טל.

הדובר הוסיף, כי שרגא טל פנה לראש העירייה, לפני כחודש, בבקשה לשוב לעבודה בעיריית רמת־גן וראש העירייה הבטיח לו, כי ימצא לו עבודה בעירייה, כמנהל יחידת הקמת גנים ציבוריים.

תושבת רמאללה נהרגה

(המשך מעמ' 1)

המפגינים תוך שימוש בגאז מדמיע. אחד השוטרים נפגע מאבן. לאחר מכן נצטוו תושבי המחנה לנקות את האבנים מן הכבישים.

בשעות הערב הושלכו שני בקבוקי תבערה לעבר מערת שמעון הצדיק בשכונת שייך ג'ראח. באותה שעה היו במערה מתפללים, אך למרבה המזל הבקבוקים לא התלקחו ואיש לא נפגע.

בעזה עדיין נמשכת השביתה הכללית, אם כי בבתי המלאכה המוסכים מתנהלת העבודה מאחורי דלתיים סגורות. עוצמת ההתפרעויות פחתה בצורה ניכרת לעומת הימים הקודמים, אך מדי פעם בפעם נעשים נסיונות לחסום דרכים ע"י הצתת צמיגים וחפצים אחרים. כן הותקפו כלי רכב ישראליים.

אתמול בבוקר נרגמה לא הרחק מבניין הממשל מכוניתו של קמ"ט המסחר והתעשייה זאב דוברבני. החלון האחורי של מכוניתו נופץ. חייל טרמפיסט שישב במושב האחורי לא נפגע.

אתמול אחר הצהריים נזרקה אבן לעבר מכונית סופר „דבר" בכביש היציאה הראשי ברצועה.

התעללות הסבלים בנוסעים

(המשך מעמ' 1)

הטיסות יצאו באיחור של שעה ויותר.

רק אתמול בצהריים הוציא בית־הדין לעבודה צו, המחייב את העובדים לשוב לעבודה תקינה, לאחר שלבית־הדין הוברר, כי שביתת־ההאטה אינה נהנית מגיבויה של ההסתדרות. עם הוצאת הצו חזרה העבודה לתיקנה ובמשך הלילה הוסלו השיבושים המתמשכים, שנגרמו מחמת איחור בהמראת שמונה טיסות של „אל־על" אור לאתמול ואתמול.

בתנועת „חירות" קיימת תסיסה זה זמן רב נגד המנכ"ל גוב־ארי, בטענה שאינו מקים פעילים של תנועת „חירות". אחת הטענות, שאין ששים להשמיעה בפומבי, קשורה בהדחתו של אבי צור, הנאשם בקבלת שוחד בחירות ושוחד אישי מסוחרי קרקעות ביו"ש במהלך מערכת הבחירות של 1981 ולאחריה.

לאחרונה הופץ כרוז בין חברי מרכז תנועת התנועה, ובו דרישה ששר־התחבורה חיים קורפו ימנע את חידוש מינויו של גוב־ארי, בעצמו חבר תנועת „חירות", לקדנציה שניה. כן טוענים אנשי „חירות" נגד גוב־ארי, כי הוא מקיים יחסים „תקינים מדי" עם ההסתדרות ואינו מוכן „לסגור עניין עם הבריגר" ללא מעורבות האיגוד המקצועי.

עם קבלת צו בית־הדין לעבודה אתמול התכנסו אצל המנכ"ל גוב־ארי נציג האגף לאיגוד מקצועי חיים רייסן ונציגי הוועד. לאחר דיון של שעה הודיעו נציגי הוועד, שהם עייפים, והמשך הדיון נדחה ליום ראשון.

משקיפים מעריכים, כי המרס לא יגיע לשלב מעשי, כל עוד לא יוברר מעמדו של גוב־ארי. יו"ר מועצת הרשות אריה גרוסבארד חזר לארץ ביום ראשון והמועצה מתכנסת ביום שלישי כדי להחליט אם ימשיך גוב־ארי בתפקידו.

מסתמן הסדר

(המשך מעמ' 1)

תפגע ביצוא התוצרת החקלאית של ישראל. על־פי ההבנה שהושגה בסיורות, אם כי לא ניתן לה עדיין אישור רשמי, ייצאו חקלאי הגדה המערבית ורצועת עזה את תוצרתם תחת שמות של יצרני המוצא שלהם, כגון רמאללה, יריחו, חברון וכו' ובאישור לשכות המסחר המקומיות.

השוק דרש מסיבות פוליטיות להעניק את הזכות הזו לתושבי השטחים כדי לזכותם במעמד עצמאי, וזאת על אף התנגדותן של ישראל וירדן כאחד. על־פי ההסדר המתגבש תשווק התוצרת הערבית בעזרת מנגנוני השיווק של ישראל והמיוחד באמצעות חברת אגרקסקו, כך שישראל תשמור לעצמה את אפשרות הפיקוח על היצוא החקלאי של הגדה ועזה, והכול לוודא שהוא לא יפגע או יתחרה בתוצרתה.

בפגישה אתמול עם תעשיינים ישראלים אמר קלוד שסון, כי על ישראל להשתתף ביותר עם מדינות השוק המשותף בגיבוש מדיניות כלכלית גלובלית.

בודקים

(המשך מעמ' 1)

התאחדות בעלי בתי הקולנוע הסכימה, כי בזמן השביתה ישודר בערוץ השני סרט קולנוע יומי בשעה 18.00. ההתאחדות אינה מסכימה לסרט נוסף בשעה 23.00. הסרטים שישודרו יהיו כאלה שנעשו לפחות לפני שלוש שנים אם הם אירופיים ולפני חמש אם הם אמריקאיים. סרטים ישראליים זוכים בהנחה ודי להם להיות בני שנה, כדי להיות מועמדים להקרנה בזמן השביתה.

בחג הסוכות מאזינים לגלי צה"ל לדטנר וקושניר
בחידון תנועה בדרכים וזוכים בפרסים.

גלי צה"ל

בכביש הייה צדק חכם!
הסנה מציעה שתנהג בחוכמה

בית ליסין

חיות – לילדים היום 13.10 ב־11.30
בעל שימושי מאזר הערב 13.10, מוצ"ש 17.10 ב־20.30
נסיך צפרדע – לילדים מחר ד' 14.10 ב־11.30
הקיץ של אביה – גילה אלמגור מחר ד' 14.10 ו' 16.10 ב־21.30, ה' 15.10 ב־21.00 מוצ"ש 17.10 מועצת פועלי כפר סבא ב־21.30 – הצגות ה־100, לא הותר כניסה מאחרים
אריק לביא שר לכם ואתכם מחר ד' 14.10 ב־22.00
קורין אלאל בשירים מתקליטיה „מותק" ו„פירות אסורים" ה' 15.10 ב־22.00
אשר צרפתי ב„סונטת קרויצר" ו' 16.10 ב־21.30
ערב עם הזמר יצחק קלפטר ו' 16.10 ב־23.45
פרפרים בראש עם עופרה ואיציק ויינגרטן – לילדים שבת 17.10 ב־11.30
ג'ורג' וג'ני – ג'יני רבין שרה גרשווין מוצ"ש 17.10 ב־21.00
יתומים מוצ"ש 17.10, א' 18.10 ויקס רחובות ב־20.30
בלוז לחופש הגדול כל ערב ב־23.15, ו' גם ב־14.30
חניון מרווח צמוד לתיאטרון

ויצמן 34 כיכר המדינה תל־אביב
טל' הקופה: 216653, 257966
ישראכרט

חדשות של חג
נמרודי מדבר

יעקב נמרודי: "עמירם ניר, אגב, תמיד הציג את עצמו כויס פרזידנט של 'ידיעות אחרונות'. כך סיפר לי תאשוגי. כשגיליתי לפני כמה חודשים שניר נפגש עם גורבניפר בז'נבה, העברתי בעצמי את הידיעה הזו לעיתונים. צלצלתי לידיעות', וידקובסקי אמר לי: תעשה טובה ואל תסבך אותי עם המשפחה הזאת".
מאת: יעל גבירץ

בחדשות של חג. יום רביעי, 14.10.87

דבר DAVAR

המאוחד עם למרחב

העורכת חנה זמר
[illegible]

הוצ"ל – „דבר" בע"מ

המערכת והמנהלה תל־אביב
רח' שינקין 45, ת.ד. 199
מיקוד 61001
טלפון 286141 (6 קווים)

מחלקת המודעות
טלפונים ישירים
286156, 281860, 296032

סניפים:
ת"א, בית „דבר" רח' שינקין 45
טלפון 284141, מיקוד 65233

ירושלים:
המערכת: רח' המלך ג'ורג' 16
בית מאזיה קומה ג'
טלפון 242203, ת.ד. 94229

חיפה: רח' הנביאים 27
טלפונים 3-2-642111, ת.ד. 33104

קבלת מודעות 24 שעות ב דחוף
מודעות משפחתיות דחופות
וכל יתר סוגי המודעות ל'
הלוח הכללי
דבר
מתקבלות 24 שעות ביממה
ב דחוף דיזנגוף
רח' דיזנגוף 118
(מול רסית)
טל' 239952 248518

לחברנו אריה מיכאל
אתך באבלך הכבד
במות בנך
אלון ז"ל
סניף „דבר" חיפה

הננו משתתפים בצערו של חברנו
צבי וולף
לשעבר חבר הנהלה המרכזית
ויו"ר המחלקה לקליטה ופיתוח בעה"ים,
על מות רעיתו
אני (אנה) וולף ז"ל
ההסתדרות הכללית של העובדים בא"י
הוועד הפועל
המחלקה לקליטה ופיתוח

המורים והכואבים משתתפים בצערה של תלמידתנו
רונית שחף (ארוך)
על מותו הטרגי של בעלה
יגאל שחף ז"ל
אורנים בית ספר לחינוך
של התנועה הקיבוצית

אנו מודיעים בצער רב על פטירתו של
חברנו הפנסיונר
מרדכי מילר ז"ל
ומשתתפים בצער המשפחה.
בית פניציה

תנחומינו לבני המשפחה
במות עליזם יקירתם בת עידנו
רבקה (קלמן) שקולניק
ההיה היתה בקיבוץ מחניים
ארגון יוצאי וינניבה

על פטירתו של חברנו
אברהם נוימן ז"ל
(בעבר חבר הנהלת האגודה)
אנו אבלים
ומשתתפים בצער רעיתו פולה ומשפחתו
קו – אופ. „צרכן"
ההנהלה והעובדים

אנו משתתפים באבלו הכבד של חברנו לעבודה
מסיקה יוסף
במות **אמו** ז"ל
תנחומינו למשפחה האבלה
תנובה סניף מחוזי ת"א
ההנהלה והעובדים

לעופרה אילן
השתתפותנו הכנה באבלך
על פטירתה של
אמך ז"ל
ענף ההבראה
בקופת חולים

לחברתנו אדר שרה
איתך באבלך במות
אביך ז"ל
בנק הפועלים בע"מ
סניף מרכזי
ההנהלה והעובדים

אנו משתתפים באבלו הכבד של חברנו לעבודה
אלוני משה
במות אמו
חנה בוימואל ז"ל
תנחומינו למשפחה האבלה
תנובה סניף מחוזי ת"א
ההנהלה והעובדים

לחברנו אריה מיכאל ובני ביתו
אנו מזועזעים והמומים
במות בנך היקר
אלון ז"ל
ומשתתפים אתך באבלך הכבד
ועד פועלי סולתם
וחבריך לעבודה

אמד – חברה לפיתוח נכסי דלא ניידי בע"מ
ח.צ. 9־002359־52 (להלן: „החברה")
הודעה לבעלי מניות על:
אסיפה כללית מיוחדת (יוצאת מן הכלל)
הננו מתכבדים להודיע על קיום אסיפה כללית מיוחדת לשם קבלת החלטות מיוחדות
אשר תתקיים בבית עובדי העירייה רחוב פומבדיתא 4 ת"א
בתאריך 6.11.87 שעה 13.00.
כשעל סדר היום: 1. בחירת יו"ר לאסיפה.
2. תיקון תקנות החברה.
3. הגדלת ההון הרשום.
4. הפיכת 7 מניות המייסדים למניות נדחות.
חבר בחברה רשאי להצביע בין בעצמו או ע"י בא כוחו.
אם כעבור חצי שעה במועד הנ"ל לא יהיה מנין חוקי, תדחה האסיפה לשבוע ימים באותו מקום ובאותה שעה ואז יוחשבו הנוכחים למנין חוקי ובתנאי שבאי כוחו של בעל מניות ההנהלה מסוג א' נוכח.
„אמד" חברה לפיתוח נכסי דלא ניידי בע"מ

ועדת משנה לתכנון ולבניה – חולון
הודעה על פי סעיף 149 (1) לחוק התכנון והבניה תשכ"ה – 1965
ניתנת בזה הודעה שהוגשה בקשה להיתר בניה על חלקה 328 בגוש 6748 רח' הפיק הס' 18 חולון הכוללת בנין הקלה ב: [illegible] בניה ... (493/3) [illegible]
החלקה הנ"ל נמצאת באזור מגורים ג'.
את התכניות אפשר לראות במשרדי הועדה בעיריית חולון, רח' ויצמן 58 בשעות הקבלה של קבלת קהל.
התנגדות לבקשה להקלה לעיל ניתן להגיש תוך 14 יום מתאריך פרסום הודעה זו. התנגדות שתוגש חייבת להיות בכתב ומנומקת.
ידוע לי כי הפרסום הנ"ל הינו על אחריותי כלבד, ואינו מהווה אישור למתן ההקלה המבוקשת.
[illegible]

מרחב התכנון המקומי „שרונים" [illegible]
חוק התכנון והבניה
תשכ"ה – 1965
בהתאם לסעיף 149 לחוק, הרינו מודיעים בזאת כי הוגשה בקשה להקלה [illegible] קיבוצית לתכנון ולבניה „סורקה" [illegible] הקלה בגוש 5010 כברש 40 – [illegible]
מהות ההקלה:
[illegible]
תוך 14 יום מפרסום ההודעה, למשרדי הועדה המקומית לתכנון ולבניה „שורקה" דואר נבעת בית־ 60948
[illegible]
יו"ר הועדה המקומית
שורקה

אורחים מחו"ל בצעדת ירושלים צילום: (יצחק הררי)

רבבות צועדים ועולי־רגל סתמו רחובות ירושלים באירועי סוכות

מאת יורם לוי, סופר „דבר" בירושלים

רבבות צועדים ועולים לרגל סתמו אתמול את התנועה בירושלים. בצעדת ירושלים שאורגנה על־ידי מרכז „הפועל" ועיריית ירושלים השתתפו יותר מ־20,000 איש.

הצועדים זינקו עם שחר בשני מסלולים, מגם הרים ומעיינות סקי בפרוזדור ירושלים.

הצעדה עברה ללא תקלות. בחלק התחרותי נטלו חלק 22 קבוצות עובדים. בין הגברים זכתה קבוצת עובדי רפא"ל. בין הנשים חברת החשמל ובקבוצות המעורבות – עובדי בל"ל.

בשעות אחר־הצהריים התקיימה תהלוכה ססגונית של משתתפי הצעדה ברחובות ירושלים. בראש קבוצת „כור" שמנתה מאות אנשים הלך מנכ"ל הקונצרן ישעיהו גביש. כמו כן בלטו קבוצת צועדים של התעשייה האווירית וקבוצה מאולפן עקיבא שהפריחו יונים. הצטרפו אליה 6,000 חברי השגרירות הנוצרית המקיימים את הכינוס השנתי בירושלים.

המשטרה הפעילה שני מסוקים להכוונת התנועה, אך מאות כלי הרכב והאוטובוסים סתמו את רחובותיה הראשיים של ירושלים ובשעות אחר־הצהריים היו בעיר פקקי תנועה רבים.

רבבות אנשים גדשו אתמול בערב את רחבת הכותל בטקס המסלתי מעמד הקהל, שנערך לראשונה אחרי שנים.

לטקס הגיעו נשיא המדינה הרצוג, ראש הממשלה יצחק שמיר, הרבנים הראשיים לישראל הרב אברהם שפירא והרב מרדכי אליהו, שר הדתות זבולון המר, נשיא בית המשפט העליון השופט מאיר שמגר, ראש עיריית ירושלים טדי קולק, שרים, חברי הכנסת, רבנים ואישי ציבור נוספים. המכובדים ישבו על במה גדולה שהוקמה ברחבת הכותל ושממנה נוהל הטקס. ממול, על במה שניה, ניצבה מקהלה גדולה.

הקהל הרב בא אתמול לרחבת הכותל אף־על־פי שרבנים מהזרם החרדי כמו הרב שך ורבני המפלגות החרדיות קראו להחרים את הטקס בשל כך שהנשיא הרצוג קרא בו מתוך ספר התורה. הנשיא הרצוג ירש ספר תורה זה מאביו, הרב הראשי לישראל יצחק הלוי הרצוג.

שר הדתות זבולון המר שפתח את המעמד התייחס להתנגדותם של הגורמים החרדיים לטקס ואמר: „זו שאלה נוקבת כיצד אפשר ליצור חוויית אמת של חידוש הברית בציבור ושמיעת דברי תורה."

שרון – במו"מ עם התחייה ופא"י על רשימה עם הליכוד לבחירות

אומר שיש מקום לצרף גם את ש"ס ואגו"י

מאת בת זבולוני, סופר „דבר" בירושלים

שר התעשייה והמסחר אריאל שרון „התיר" את המפלגה הלא־ציונית „אגודת ישראל" לבוא בקהל „נאמני ארץ ישראל".

בראיון שהעניק שרון לקראת הכינוס לבטאון של „חירות" בירושלים, הצהיר שרון כי הוא רואה את עצמו מועמד לתפקיד ראש הממשלה בבוא היום וכי יציג את מועמדותו להנהגת „חירות" במקומו של יצחק שמיר.

בתשובה לשאלה אמר שרון כי הליכוד צריך להתמודד בבחירות לכנסת הבאה ברשימה אחת שתכלול את הליכוד, התחייה, ופא"י ואולי גם ש"ס ואגו"י. לרשימה זו הוא מציע לקרוא „נאמני ארץ ישראל".

שרון גילה שכבר קיים שיחות בנושא זה עם אנשי „התחייה" ופא"י, בידיעת ראשי „הליכוד". לדברי שרון רשימה כזו שבה משתתפים מפלגות אלו, תהיה מתנה לאומי בעל עמדה מגובשת בנושאים הלאומיים המרכזיים מול הפיצול המבוכה שקיים כיום במה שמתקרא השמאל הישראלי.

[illegible] עתה מסכים לתגובת הרב אליעזר מנחם שך מנהיגה של ש"ס, שיש לו מה להגיד גם באגודת ישראל.

שוטר הודי, משמאל, מונע מנזיר בודהיסטי לטפס על מחסום במהלך הפגנת מחאה שנערכה אתמול בניו דלהי. בהפגנה תבעו 500 נזירים בודהיסטים טיבטיים חופש לארצם מעולה של סין. (צילום א.פ.)

אידה נודל טלפנה: אמריא ישר מברה"מ לישראל במטוס האמר

מאת סופר „דבר"

„אני מחכה בקוצר רוח לפגישה איתכם. למולי אטוס במטוס האישי של ארמנד האמר משדה התעופה של מוסקווה ישר לישראל", אמרה אתמול אידה נודל בשיחה טלפונית עם אחותה ברחובות.

היא סיפרה בהתרגשות על הסידורים האחרונים. על־פי התוכנית תגיע אידה נודל לישראל ביום חמישי במוצאי שמחת תורה בשעה 20.30 בערב.

אידה סיפרה, כי ידידיה במוסקווה מכינים לכבודה ערב פרידה באחד מבתי־הקפה בעיר, בגלל הצורך של רבים כלבבך הרהצ"ם "ללחוץ את ידי".

גם בארץ מורגשת תכונה רבה לקראת בואה של אידה נודל. על ההכנות לקבלת הפנים מנצחים המועצה הציבורית למען יהודי בריה"מ ו„בשער ישראל למען אידה נודל" בראשותם של רעיה יגלום וחיים צ'סלר. משרד הקליטה והעליה ונציג משרד ראש הממשלה שותפים להכנות.

רק 1,000 עלו מ־5,000 יהודים שעזבו את ברה"מ במהלך השנה

מאת ריטה קין, סופרת „דבר" באוסטרליה

וינה (מיוחד ל„דבר"). – שר הקליטה יעקב צור ומנהל מחלקת הקליטה חיים אהרון שהו יחד בוינה על מנת לבחון את מצב העלייה מברה"מ, לנוכח הגברת מספר הנושרים מבין היהודים המקבלים היתרי נסיעה.

בחודשים האחרונים יצאו 5,000 יהודים את ברה"מ, בעיקר מחלקה האירופי של רוסיה רק כ־25 אחוז מהם עלו לארץ. תופעה בולטת נוספת היא שרוב הצעירים ממשיכים לארה"ב ואילו הזקנים עולים ארצה.

ביום ביקורם של צור ואהרון בוינה הגיעו לשם ארבעה מטוסים ורכבת של יהודים יוצאי בריה"מ. היתה זו הזדמנות טובה בשביל האורחים מישראל להתמודד פנים אל פנים עם הבעיה ולבחון את הסיבות לכך שרוב היהודים אינם ממשיכים ארצה.

עובדה היא, אמר השר צור, בשיחה עם סופרת „דבר", שאמריקה היא „החלום". למרבה גם שהמידע על ישראל המופץ בברה"מ הוא בדרך כלל שלילי מאוד, אמר צור.

מאות הרוגים ושבויים טאמילים במתקפה של הודו בסרי־לנקה

קולומבו (רויטר).- 250 לוחמי גרילה טאמיליים נהרגו בארבעת הימים האחרונים ומספר דומה נפלו בשבי. הצבא ההודי איבד תשעה חיילים ו־67 נפצעו.

צנחנים של צבא הודו הוצנחו לחצי האי ג'אפנה אתמול כדי לסייע לכוחות הקרקע בקרבות שהם מנהלים מבית לבית נגד המורדים הטאמילים – מסר דובר סרי לנקה.

מקורות צבאיים אמרו כי חיל המשלוח ההודי מפעיל ארטילריה כבדה וטנקים נגד הלוחמים הטאמילים המגלים התנגדות עיקשת במעוזיהם בחצי האי שתושביו טאמילים בעיקרם.

בינתיים לא נתקבלו ידיעות ממקורות בלתי־תלויים על המתרחש בחצי האי ג'אפנה בימים האחרונים. נודע רק, כי חלק מן המורדים הטאמיליים „הנמרים" התנגדו להפסקת האש ופירוק הנשק, סירבו למסור את נשקם וגילו התנגדות גם לצבא ההודי שבא לסרי לנקה כדי לממש את הפסקת האש.

דובר סרי לנקה מסר גם כי מורדים טאמיליים תקפו את מבצר ג'אפנה אולם הם נהדפו. הצבא ההודי הגביר את המסע שלו נגד הלוחמים הטאמיליים שלא נענו להפסקת האש, לאחר שנפתחה עליו ביקורת.

הושלמה בדיקת הכאת הערבים ביום הכיפורים

קצין ושני שוטרים בחיפה – לדין על התרשלות בטיפול בהתפרעות

מאת יוסי לימוביץ, סופר „דבר"

הקצין הבודק, שנתמנה על־ידי מפקד המחוז הצפוני של המשטרה, ניצב שאול לוי, לחקור את אירועי ליל יום הכיפורים ליד אכסניית הנוער כפר סמיר במבואות חיפה, שבהם הוכו כמה ערבים ושניים מהם אושפזו בבית־חולים קובע, כי שלושה שוטרים ממשטרת מרחב חיפה ובהם קצין התרשלו בתפקידם. הקצין הבודק סנ"צ דני רמוני, קצין אג"ם של משטרת מרחב העמקים, קבע בדו"ח שהגיש אתמול למטה המחוז הצפוני, כי הרקע לאירועים היה מעשי בריונות לשמם מצד שני הצדדים, בני הנוער מטירת־הכרמל מצד אחד והצעירים הערבים מצד שני. הקצין קובע, כי לא מדובר כאן כלל באירוע על רקע לאומני.

כזכור יצאה, בליל יום הכיפורים קבוצה של נערים ונערות מטירת־הכרמל לטייל לכיוון חיפה. סמוך לתחנת הדלק בצומת פרדיד התגרתה קבוצה של ערבים בנערים היהודים והם ניסו להתחיל עם הבנות שבחבורה. הנערים ברחו מהמקום, הזעיקו בני נוער אחרים וחיילים ויחד, כ־50 איש, יצאו לחפש את הערבים. בדרך פגשו שניים מהם והחיילים איימו עליהם בנשקם ערכו חיפוש על גופם, וכולם היכו אותם עד שנזקקו לאשפוז. אחר־כך המשיכו בהתפרעות באכסניית הנוער כפר סמיר.

על אף חומרת האירוע החלה משטרת מרחב חיפה לחקור אותו רק כעבור 24 שעות. מפכ"ל המשטרה, רב ניצב דוד קראוס, אמר לאחר מכן בראיון ל„דבר" שהקצין התורן באותו יום פעל מתוך שיקול דעת מוטעה.

הקצין הבודק קובע בדו"ח שלו, כי מפקד יחידת הסיור במשטרת חיפה, פקד רידאן חניפאס, ושני תורני המוקד המשטרתי באותו יום התרשלו בתפקידיהם ולא פעלו בהתאם להנחיות. דובר המחוז הצפוני של המשטרה, רפ"ק יהושע סיני הודיע, כי השלושה יעמדו לדין משמעתי.

לגבי שני שוטרי המוקד טוען הדובר, כי הם היו צריכים לדווח לגורמי הפיקוד במרחב על האירוע, על מנת שיוכלו להנחות את השוטרים כיצד לנהוג. כלומר, על משטרת חיפה היה לערוך מעצרים מייד ולא לחכות עד גמר צום יום הכיפורים.

מסקנות הקצין הבודק עוררו כעס רב בקרב שוטרי מרחב חיפה. המסקנות, טוענים השוטרים, מנקות באופן מוחלט קצינים בכירים במרחב חיפה, בנימוק שלא ידעו על האירוע. קצינים טובים, טוענים השוטרים, אינם מפקידים מרחב שלם למשך 24 שעות בלי לגלות עניין בנעשה בו. לא יתכן לקחת שני שוטרים זוטרים ולהפוך אותם, לשעירים לעזאזל.

שוטר ותיק אמר אתמול ל„דבר": „מצד אחד אומרים לנו לשלוח ניידת ביום הכיפורים ב־95 אחוז מהקריאות, ואחר־כך מעמידים את השוטרים לדין בגלל אותה סיבה. תמיד אנחנו לא בסדר".

צוות מישראל ומצרים לפיתרון בעיית טאבה

ז'נווה (רויטר).- ישראל ומצרים הקימו אתמול צוות מיוחד שינסה למצוא פתרון למחלוקת בין שתי המדינות בשאלת רצועת טאבה – אמרו אתמול מקורות רשמיים של שתי המדינות.

על גוף המכונה „לשכת פיוס", המורכב משלושה חברים, הוטל להגיע תוך 60 יום לפשרה. אם לא יצליח גוף זה במשימתו, יכריע בנושא בית־המשפט לבוררות שהוקם בדצמבר 1986. בית משפט זה ולשכת הפיוס ימשיכו בעבודתם בו־זמנית עד לתום 60 הימים להגשת הצעה מטעם הגוף המורכב משלושה חברים. הלשכה תקיים דיונים במהלך שבוע זה בז'נווה, אמרו המקורות.

לשכת הפיוס תורכב מנציגי שתי המדינות – רות לפידות מישראל וח'אמד סולטן ממצרים. אליהם יצטרף חבר שלישי הנמנה עם חברי בית־המשפט לבוררות.

כזכור, בחודש שעבר דחתה ישראל הצעה אמריקאית שמצרים תקבל לידיה את רצועת טאבה אך תקיים באתר מלון מותרות וכפר נופש בבעלות ישראלית.

ג'ורג' בוש מודיע על פתיחת מסע הבחירות שלו כמועמד לנשיאות (צילום: א.פ.)

בוש הכריז רשמית: החל מירוץ הנשיאות

יוסטון (רויטר).- סגן נשיא ארה"ב, ג'ורג בוש, הודיע אתמול רשמית על פתיחת המערכה שלו לקראת המירוץ לנשיאות ב־1988.

בוש אמר באוזני תומכים מריעים בעיר יוסטון: „עכשיו אני מועמד לנשיאות ומחובתי להודיע לעם האמריקאי ולהסביר לו מדוע אני מבקש להנהיג". הוא לא מסר פרטים על השינויים שבכוונתו לחולל אחרי ממשל רייגן אך אמר כי לדעתו אין ארה"ב זקוקה לכיוונים חדשים ראדיקליים אלא למנהיגות חזקה ויציבה.

הקונגרס היהודי האמריקאי AMERICAN JEWISH CONGRESS

השאיפה לשלום

להלן קטעים מהצהרת הקונגרס היהודי האמריקאי על תהליך השלום במזרח התיכון. אנו יודעים היטב שאך ורק אזרחי ישראל וממשלתה, זכאים לקבל החלטות ממשיות השקפותנו אשר אינן מפלגתיות, מובאות בתקווה שהן תהווינה תרומה יוצרת לגבוה הלאומי הנוכחי בישראל.

החלטה על תהליך השלום במזרח התיכון

יהודי ארה"ב וישראל

אנו מודעים לויכוח הנוקב ולעיון הכאוב המתחוללים בישראל במאמץ להגדיר ולבצע מדיניות נבונה כלפי השלום. בשל מעורבותנו העמוקה עם עם ישראל ועם גורלו, אנו מוצאים לנכון ולהכרחי, במצב הקיפאון הקיים, להשתתף בויכוח ההיסטורי הנוכחי.

כאשר ממשלת ישראל מקבלת הודלטה ברורה ביחס לתהליך השלום, חלה חובת התאפקות על יהודי התפוצות. ברם התאפקות זו מחייבת פחות במצב כגון זה הנוכחי, בו ממשלת ישראל עצמה מפולגת ומשותקת ביחס לגישה לתהליך השלום.

המצב הנוכחי

מזה עשרים שנה ישראל מנהלת את השטחים בגדה המערבית וברצועת עזה, אזור המאוכלס כיום במליון וחצי ערבים־פלשתינאים. הכיבוש הינו נוח יחסית: הערבים־פלשתינאים בשטחים אלה נהנים ממידה מסויימת של חירות אישית וקהילתית שאינה מוכרת למעשה בעולם הערבי, ומרמה של שגשוג כלכלי שלא היתה ידועה תחת שלטון ירדן.

עם זאת, התרבויות הפוליטיות הרודניות והמדכאות הקיימות בעולם הערבי אינן מהוות סמל ומופת שעל ישראל לשאוף להשיגם. אזרחי ישראל בגדה המערבית וברצועת עזה נתפשים ככובשים עויינים. המשך שליטה ישראלית באוכלוסיה ערבית אחוזת שנאה תוביל בהכרח לאמצעי דיכוי שבשטווח הארוך יעוותו וישחיתו את הערכים שאנו מייחסים למדינה יהודית.

הבעייה הדמוגרפית

מחקרים חדשים קובעים שגידול האוכלוסיה הערבית יהפוך במהרה את "ישראל השלמה" - ישראל פלוס הגדה המערבית ורצועת עזה - למדינה שהינה למעשה דו־לאומית מבחינה פוליטית ותרבותית. תחזיותיהם המהימנות ביותר של דמוגראפים ישראלים מגיעות למסקנה שילד ישראלי הנולד היום עשוי לצפות שיגיע לבית־ספר תיכון בארץ שבה האוכלוסיה הערבית למעשה שווה בגודלה לאוכלוסיה היהודית - כה קרוב הדבר.

אם לא ייעשו שינויים פוליטיים משמעותיים, הרי שהאילוצים הדמוגראפיים יחייבו את ישראל לבחור בעת ההיא אם לא קודם לכן - בין היותה מדינה לא־יהודית ע"י מתן אזרחות מלאה לערביי השטחים, להיותה מדינה לא־דמוקראטית ע"י אי מתן אזרחות.

השאיפה לשלום

השאיפה לשלום קבועה בחיים ובמסורת היהודיים. הגשמתה של שאיפה זו במזרח התיכון הוכשלה ע"י ההתנגדות הערבית והסירוב הנוקשה לקבל את הלגיטימיות של מדינה יהודית באזור. ברם אסור, שההתנגדות הערבית תהווה אי־פעם סיבה להזנחת חיפושינו אחר השלום.

יהודים ישראלים ואמריקאים רבים משוכנעים שקיימות חלופות מציאותיות למצב הקיים אשר תחזקנה את בטחונה של ישראל ותמנענה את הסכנות הדמוגרפיות והאחרות הנובעות מהמשך הכיבוש שהינו בהכרח עויין. עמדה הקוראת להמשך המצב הקיים או לסיפוח השטחים הכבושים מעכבת באופן רציני את התפתחותן של חלופות אלו.

ועידת שלום בינלאומית

אנו מאמינים כי ההצעה לכינוס ועידת שלום בינלאומית ראויה לעיון רציני ביותר.

הבנתנו עולה בקנה אחד עם העדפתם של מנהיגים רבים בישראל לשיחות ישירות עם ירדן תחת חסות ארה"ב, בהמשך לתהליך קמפ־דיוויד. לגישה זו יתרונות רבים על־פני ועידת השלום הבינלאומית המוצעת, ועדיף היה לנקוט בה אילו היתה ברת־השג בתוך מציאות פוליטית. למרבה הצער הבהיר המלך חוסין כי דרושה לו גושפנקה בינלאומית כהגנה מפני קיצוני אש"ף, וכי הוא יקיים שיחות ישירות עם ישראל אך ורק במסגרת של פורום בינלאומי, תחת חסותן של חמש החברות הקבועות במועצת הביטחון של האו"ם: ארה"ב, ברה"מ, בריטניה, צרפת וסין.

מאידך, ההבנות הכתובות שהושגו בין שר־החוץ פרס לבין המלך חוסיין והערבויות הכלולות בהן, לא זכו להדגשה או להכרה מספקת. אם ניתן להבטיח בצורה נאותה נאותה את התנאים האלה, אנו מאמינים שהוועידה הבינלאומית עונה די הצורך על דרישתה של ישראל מזה 39 שנה, שהשלום יושג אך ורק באמצעות משא ומתן ישיר, פנים־אל־פנים. בתנאים אלה הסיכונים שיהיה צורך לקחתם בחשבון יהיו סיכונים הכרוכים בהחלטה לעזוב את שולחן הדיונים ולספוג גינוי בתור הצד שגרם לכשלון הועידה. סיכונים כאלו הינם אולי במישור של יחסי־ציבור, אולם אין הם סיכונים בטחוניים ומשקלם אינו עולה על התועלת הממשית העשויה לצמוח ממשא־ומתן ישיר אפילו במסגרת בינלאומית: תזוזה אמיתית לקראת השלום; ניסוחה של סידרת פשרות מוסכמות על הכל, בין אם סריטר ריאליות ובין אם פונקציונאליות, אשר יסירו את הכתם והקלון של כובש; והסרת הנטל מעל ישראל ותומכיה הכרוך במצוקה בבחירה הבלתי נעימה בין מדינת דיכוי לא־דמוקראטית לבין מדינה דו־לאומית לא־יהודית.

אנו מציעים את השקפותינו מתוך תחושת צניעות ההולמת את מודעותנו לכך שאיננו נושאים באחריות כמו היהודים החיים בישראל. עם זאת אנו משוכנעים שהסיכונים בפרסום השקפותינו, הן עבור ישראל והן עבורנו, הינם פחותים בהרבה מן הסיכונים שייגרמו אם נשמור על שתיקה ונשאר מחוץ לויכוח ההיסטורי זה.

טד מן - נשיא
הנרי סיגמן - מנכ"ל
פול ברגר - יו"ר ועד המנהל
דוד קליימן - מנהל המשרד בישראל

כדי להשיג את הנוסח המלא של החלטת הקונגרס היהודי האמריקאי יש לכתוב אל: הקונגרס היהודי האמריקאי, רח' מאפו 3/4, ירושלים

هكذا من الاصل

נמשכת השחיקה בשוק המניות

המחזורים הולכים ומצטמצמים

בשוק המניות נמשכה גם אתמול זה היום העשירי ברציפות מגמת השחיקה. הדבר מעיד על כך שמדי יום מצטרפים גורמים נוספים החדלים להאמין בשוק המניות. חוסר התמיכה שמפגינים הגופים הגדולים, קרי קרנות הנאמנות של הבנקים הגדולים, אשר אינם נוטים לתמוך בשוק, וזאת למרות העובדה שהן אינן סולדות מפדיונות משמעותיים, מרתיע את הגופים הקטנים והפעילים. גופים אלה נוטים להקטין אחזקות במניות כנגד ביקושים, ואף ללפעמים בעליית שערים סמליות, ומאידך אינם נוטים לרכוש מניות גם לאחר ירידת שער חדה. קרנות הנאמנות, אשר בעבר, בימים של היצעים וירידות שערים, נטו למכור נכסים סולידיים כמניות בנקאיות למימון הפדיונות, לא עושות זאת כרגע וזאת עקב מיעוט הפדיונות. בקרב מקורבי השוק ישנה כרגע המתנה לקראת ה־20 לאוקטובר, שהוא התאריך האחרון בו הציבור צריך להחליט מה הוא חפץ לעשות במניות הבנקאיות החסומות שהוא מחזיק. כיום נתונה כל המערכת הבנקאית באקסכוזה של שיווק תכניות חסכון מאסיבי ביותר ושאר אפיקי ההשקעה מונחים ונדחקים לקרן זווית. בהחלט ייתכן מצב, שלאחר שהלחץ באפיק זה יירגע תחזור העדנה גם לשוק המניות. אתמול נמשכו, כאמור, היצעים, ברובם קטנים, שגרמו ברוב המקרים לירידות שערים מתונות ומאידך במניות שנשחקו לאחרונה בצורה משמעותית הופיעו לפעמים ביקושים טכניים משמעותיים. בין הבולטים בתחום זה היו עמק, סופר וגבי הדר, מאידך בלט חוסר תגובה למאזן המעולה שפרסמה שלשום חברת דלתא־גליל.

המסחר במשתנים – המשך השחיקה וגידול מסויים בנפח העסקות

במסחר בשלב השערים המשתנים לא חל אתמול שינוי מהותי, ושערי המניות המשיכו להישחק בצורה איטית. מגמת השחיקה הקיפה כמעט את כל ניירות הערך הנסחרים בשיטת מסחר זו, פרט לעלית ולאלרן. בסיבוב הראשון ירד המדד ב־0.33% עם נפח עסקאות מועט. בסיבוב השני התגברה מגמת הירידה והגיעה ל־0.83% ובסיבוב השלישי גבר קצב הירידה והגיע ל־1.39% תוך גידול בנפח המחזורים. המניות הפעילות בשלב המשתנים היו דיסקונט השקעות בנפח עיסקות של 210 אלף ש"ח וירידה של 2%, עלית 217 אלף ש"ח ועליה של 0.25%. דלק ע"ש 168 אלף ש"ח מחזור וירידה של 0.25%. נייר חדרה במחזור של 157 אלף ש"ח וירידה של 0.25% וכלל ישראל 10 מחזור דומה וירידה של 1.75%.

המניות הבנקאיות – תשואות לפדיון

שבוע ימים לפני התאריך הסופי שבו צריך הציבור למסור לבנקים אם ברצונו לפדות את מניותיו החסומות, עדיין לא החליט רוב הציבור מה בכוונתו לעשות. תשואות המניות הבנקאיות הנסחרות היום בבורסה מגיעות ל־11.72% (הפועלים ע"ס) וזאת לעומת התשואה אשר מציע האוצר שהיא 9.4%. לפיכך מובנת תמיכתו של בנק ישראל במניות הבנקאיות שכן ירידת שערן ועליה נוספת בתשואה תגדיל את כדאיות הפדיה של הבנקאיות החסומות.

פרשני שוק שעמם שוחחנו הביעו את הסברה, כי ייתכן לחץ על המניות הבנקאיות החסומות עם תחילת המסחר בהם ולפיכך אפשרית בהחלט ירידה אל מתחת לשער של 112 דולר לכל 100 דולר בנקאיות בשער של אוקטובר 83 עם תחילת המסחר בהן בתחילת חודש נובמבר. ראוי עם כך לציבור המחזיקים במניות הללו הצופים כי יזדקקו לכספים הנ"ל בתקופה הקרובה להתעלם מעצם היותן של מניות סחירות בבורסה ולשקול אפשרות לדרוש את פדיונן ב־30.10.

להלן שערי התשואות במניות הבנקאיות שבהסדר ליום 11.10.87: אי.די.בי. רגילות – 11.64%, איגוד – 11.63%, המזרחי ע"ש – 11.64%, הפועלים ע"ש 11.72%, כללי – 11.57%, בל"ל סטוק – 11.71%.

הודעות הבורסה

וולפסון קלור מאיר: המסחר במניות החברה הופסק ע"י הבורסה עקב מכירת כל־בו שלום תמורת סכום של 1.7 מיליון דולר לקבוצת משקיעים אמריקנית ישראלית. החברה מחזיקה ב־66% מהמניות של כל־בו שלום בע"מ ולכן 66% בתמורת המכירה תגיע בסופו של דבר לחברת וולפסון שהיא החברה הבורסאית. קבוצת המשקיעים הודיעה, כי בכוונתה להמשיך ולהפעיל את החנויות המופעלות בידי החברה.

מקפ: החברה הרוויחה במחצית השנה שהסתיימה ב־30.6.87 סך 71.5 אלף ש"ח לעומת רווח של 298 אלף ש"ח בחודשים אפריל – ספטמבר 1986.

ברנוביץ: החברה עברה מהפסד של 196 אלף ש"ח במחצית הראשונה של שנת 1986 לרווח של 85 אלף ש"ח במחצית 1987.

קרמני: החברה הפסידה במחצית הראשונה של השנה סכום של כ־מיליון ש"ח לעומת רווח של 513 אלף ש"ח בתקופה אפריל – ספטמבר 1986.

תיא: החברה הרוויחה במחצית השנה 467 אלף ש"ח לעומת 163 אלף ש"ח בתקופה המקבילה אשתקד.

אלתא: הרווח הנקי לשנת 1986/7 היה 31.8 מיליון ש"ח לעומת 19.8 מיליון ש"ח בשנה קודמת.

ישרוליס: החברה הגישה הצעת רכש לרכוש את מניות הציבור. ההצעה אינה מופנית לשיכון עובדים, המחזיקה ב־15% במניות ישרולים.

שערי המניות

שם המניה	השער	המחזור	השינוי בנקודות	השינוי ב%	עודף היצע/ביקוש

בנקים מסחריים

שאינם בהסדר ההצמדה

שם המניה	השער	המחזור	השינוי בנקודות	השינוי ב%	עודף היצע/ביקוש
א.ד.ז.ג ש	22750	10.0	-100	-4	-10.0
הספנות 0.1	1900 תב	3064	+110	+6.2	+3796
הספנות א 0.5	• 1172	405	+12	+1.0	+37.0
• ביצוע חלקי 91.50%					
כללי לא בהסדר 1	16500 תב	71.0	-1000	-5.7	-75.0
ש.ב.ה. 0.5	8560	1559			-522
הבינלאומי 5.0	8235	490	-321	-3.8	-962

כלולים בהסדר הצמדה

שם המניה	השער	המחזור	השינוי בנקודות	השינוי ב%	עודף היצע/ביקוש
אידיבי רג 100.0	103070	468	-200	-2	-206
אידיבי ב 100.0	103320	6.0	+10		+10.0
אידיבי בב א 2.0	624000				
אגוד ושה	76810	72.0	-40	-.1	-48.0
דיסקונט ב	131500	20.0	-300	-.2	-21.0
דיסקונט א	131780	25.0	-520	-.4	-231
דיסקונט שה ב	16000	24.0	+600	+3.9	+24.0
המזרחי ש	42505	520			+10.0
המזרחי ב	42601	101	+151	+.4	+159
הפועלים בבב	92499				
הפועלים ב	70100	751			+179
הפועלים ש	70150	51.0	+200	+.3	+112
כללי א ש"ח	178850	12.0	+50		+18.0
כללי שה 7	8719		-11	-.1	-35.0
כללי בבוסר 100.0	44550	1252			-895
כללי שה 11	16667	83.0	-20	-.1	-53.0
ביומן וכחר 1.0	59000	64.0			-44.0
ביומן וכחר 5.0	30190		-10		-48.0

בנקים למשכנתאות

שם המניה	השער	המחזור	השינוי בנקודות	השינוי ב%	עודף היצע/ביקוש
אדנים 0.1	27400				-2.0
טפחות משכנתאות ש	9600	356	-400	-4.0	-586
טפחות משכנתאות ב	9660				-20.0
כרמל ש	6100	10.0	-250	-3.9	-110
כרמל שה 1	4096				-50.0
בנין ב 5.0	— הפסקת מסחר —				
משכן וכסף 1 ושה	2600	1376			-234
משכן ב ש	3599	430	-67	-1.8	-638
טפחות 0.1	18600	5.0			-5.0
טפחות גמנים ש	21000				
טפחות רג ש	21180	78.0	-220	-1.0	-109
טפחות שה 1	10281				
טפחות שה 2	5306				
יעוד 1.0	3762	150	-1		-155
יעוד 5.0	3326	446	-3	-.1	-724
בידב 1.0	7930	13.0	-90	-1.1	-160

מוסדות מימון

שם המניה	השער	המחזור	השינוי בנקודות	השינוי ב%	עודף היצע/ביקוש
כלמון א ושה	884	1029			-629
[illegible]	— לא נסחר —				
[illegible]	— לא נסחר —				
אשראי תעשיה א ש	13850	10.0			-210
[illegible]	— לא נסחר —				
[illegible]	— לא נסחר —				
[illegible]	— לא נסחר —				
[illegible]	— לא נסחר —				
[illegible]	— לא נסחר —				
[illegible]	— לא נסחר —				
מרכז קבלנים 5.0	1250	3426	-11	-.9	-2656
[illegible]	— לא נסחר —				
כלל ליסינג 0.1	22011		+500	+2.3	+28.0
כלל ליסינג 0.5	19535	25.0	-165	-.8	-25.0
כלל ליסינג אג"ח	19749	5.0			-6.0

ביטוח

שם המניה	השער	המחזור	השינוי בנקודות	השינוי ב%	עודף היצע/ביקוש
איילון בטוח וש"ח	136.0	8650	-4.0	-2.9	-6550
איילון ביטוח 1 ושה	132.0 תב	7707	-11.0	-7.7	-6693
ארדט 0.1	1000	496	-28	-2.7	-442
ארדט א 0.5	771	6.0	-1	-.1	-6.0
בטוח מקנה וש"ח	409	260			-44.0
בטוח מקנה 5ש"ח	216	3000	-9	-4.0	-11759
בטוח משנה אפ 2	278	3541	-11	-3.8	-3541
בטוח מקנה שה־אפ	104.0	48731	-1.0	-1.0	-45231
הדר ושה	196.0	5925			+2376
הדר 5שה	162.0	9751	-3.0	-1.8	-10771
הדר אפ 2	176.0	5326	+4.0	+2.3	+5326
הפניקס וש"ח	774	7104			-2004
הפניקס 5ש"ח	596	400	-2	-.3	-296
המסנה־הראל 1.0	6240	47.0			-47.0
המסנה־הראל 5.0	4650	154	-30	-.6	-226
כנרה 1.0	2160				
מגדה 5.0	1566				
[illegible]	[illegible]	3000	-30	-7.3	-3563
[illegible]	1262	775			-1075
[illegible]	203	8160	-9	-2.9	-10970
ציון ... 1ש"ח	5939		-60	-1.0	-2.0
ציון ... 5ש"ח	1696	[illegible]			
• ביצוע חלקי 82.50%					
הכשרה ושה	275	[illegible]	+1	+.4	+3381

מסחר ושרותים

מסחר

שם המניה	השער	המחזור	השינוי בנקודות	השינוי ב%	עודף היצע/ביקוש
אינטרנשנא ושה	925	4400	+25	+2.8	+2944
אינטרנשנא 5שה	554	3402	+10	+1.6	+5261
מאיר קריא 1.0	990	1200	+5	+.3	+179
מאיר קריא אפ 2	610	1552			-145
כלל סחר אפ ר	350	5939			+7256
כלל סחר אגח 2	155.5	8500			-695
שופרסל 1.0	617	741	-7	-.9	-841
רפק 0.1	24011	2.0	+1011	+4.4	+7.0
רפק 0.5	20500		-700	-3.3	-75.0
קופרסל א 2.0	13900	138	-200	-1.4	-127
שופר סל אופ' ד'	7500	1359	-160	-2.1	-1322
שופר סל אג"ח	109.0	310490	-1.0	-.9	-92044
כלל סחר ושה	434	7166	-7	-1.6	-10802
שופרסל ב 10.0	11107	163			-100

שרותים

שם המניה	השער	המחזור	השינוי בנקודות	השינוי ב%	עודף היצע/ביקוש
אמות ושה	419	11743			-5086
כפנות הספקה 1ש"ח	812 תב	910	-90	-10.0	-3227
כפנות הספקה 5ש"ח	305	7566			+54.0
קידור הספקה 1ש"ח	1105	2315	-25	-2.2	-2812
קידור הספקה 10ש"ח	270	15430			+426
מוקטי ערוצה 1ש"ח	2150	137	-50	-2.3	-106
מוקטי ערוצה 5ש"ח	1050	3350	-30	-2.8	-3005
דלק ב 0.1ש"ח	2724	1981	-7	-.3	-2033

מלונאות ושרותי תיירות

שם המניה	השער	המחזור	השינוי בנקודות	השינוי ב%	עודף היצע/ביקוש
כלי זהר 1.0	— לא נסחר —				
כלי זהר 5.0	— לא נסחר —				
מלונות דן 1 ש"ח	1550	304	-10	-.6	-272
מלונות דן 5 ש"ח	1200	200	-25	-2.0	-600
מלון הארבע 0.1	7440				
סבר ושה	2948	90.0	-151	-4.9	-140
מלונות ירדן 1.0	2710				

מחשבים ושרותי מחשב

שם המניה	השער	המחזור	השינוי בנקודות	השינוי ב%	עודף היצע/ביקוש
אימות ושה	719	1390	+5	+.7	+2545
ח.י.ל. ושה	414	3263	-9	-2.1	-10783

שם המניה	השער	המחזור	השינוי בנקודות	השינוי ב%	עודף היצע/ביקוש
יגואר 1.0	• 7110	18.0	+110	+1.6	+96.0
• ביצוע חלקי 54.50%					
מ.ז.ז. 0.1ש"ח	15090		-160	-1.1	-10.0
מ.ז.ז. 0.5ש"ח	3180	500	-120	-3.6	-588
ביעוד ושה	940	4212			+443
ביעוד 5שה	381	2265	-4	-1.0	-3086
ביעוד אפ 2	980	2266			-1469
תים מוחכבים 1.0	675	1400	+6	+.9	+1700

מקרקעין ופיתוח

נדל"ן בינוי ופיתוח

שם המניה	השער	המחזור	השינוי בנקודות	השינוי ב%	עודף היצע/ביקוש
אורץ מבנים 1.0	— הפסקת מסחר —				
אורץ מבנים 5.0	— הפסקת מסחר —				
אזורים אפ ר	802	1390			-287
אזורים אגח 3	143.0	28370			+3677
אילון 1.0	379	4601	-2	-.5	-4580
אל־רוב 1.0	331	1750			+1182
אפריקה 0.1ש"ח	52600	19.0	-100	-.2	-19.0
אפריקה אפ 5	32900	42.0	-300	-.9	-22.0
אירים 1.0	4250	133	-150	-3.4	-216
אירלן 1ש"ח	3641	122			-113
אירלן 5ש"ח	2510	427			-475
ברנוביץ 1ש"ח	3070	500	-80	-2.5	-581
ברנוביץ 5ש"ח	2560	439	-10	-.4	-839
גנקור 1.0	6420	129	-200	-3.0	-129
דרוש ושה	180.0				
דרוש 5ש"ח	141.5	4000	-1.5	-1.1	-4000
המגדל 1.0	980	164	-10	-1.0	-74.0
המגדל 5.0	• 556	300	-12	-2.1	-200
• ביצוע חלקי 75.00%					
ת.ל.ב. 0.1	— הפסקת מסחר —				
ת.ל.ב. 0.5	— הפסקת מסחר —				
כללית י־ם 1ש"ח	304	11430	-4	-1.3	-20769
כללית י־ם אפ 1	123.0	8954			-3046
גב־ים 0.1	4835	70.0	+5	+.1	+16.0
גב־ים 0.5	3955	100	-25	-.6	-280
ישפרו 1ש"ח	3810	503	-40	-1.0	-550
ישראלום 1.0	1176	2962	-15	-1.3	-2272
ישרס 1ש"ח	• 19899	40.0	-300	-1.5	-50.0
• ביצוע חלקי 80.00%					
קע"ן פיתוח 1.0	10840		+140	+1.3	+10.0
לומיר 1ש"ח	• 5000	80.0	-195	-3.8	-91.0
• ביצוע חלקי 72.10%					
לומיר 5ש"ח	2200	33.0	-65	-2.9	-726
מ.ת.ב. 1.0	— לא נסחר —				
מ.ת.ב. אפ 2	— לא נסחר —				
מ.ת.ב. אגח א	— לא נסחר —				
מבני בניה 1.0	— לא נסחר —				
מגידאל 5ש"ח	330	830			-1605
מגידאל אפ 1	149.0	2428			-9952
מנרב 5.0	• 1660	270	-20	-1.2	-290
• ביצוע חלקי 93.10%					
פקי־לו 1.0	1295	4230			-363
לרנשטיין 1.0	— הפסקת מסחר —				
לרנשטיין 5.0	— הפסקת מסחר —				
ליפשיץ 1ש"ח	437	4438			-4030
ליפשיץ 5ש"ח	288	7024	-3	-1.0	-2218
ליפשיץ אפ 2	185.0	9545	-9.0	-4.6	-29530
ליפשיץ אגח 1	106.0	96875			+35150
נאות אביב 0.5	4100	386			-142
נכסי אזורים 1ש"ח	317	3967	-12	-3.7	-9457
סהר והחזקות 1.0	848	403	-10	-1.2	-814
סהף 1.0	• 5699	40.0	-536	-8.6	-463
• ביצוע חלקי 66.60%					
[illegible] 1.0	— הפסקת מסחר —				
קיסריה 1ש"ח	3310	100	-100	-2.9	-200
קיסריה 5ש"ח	1474	995	-1	-.1	-1378
רוטנברג 1ש"ח	441	2307			-1657
רוטנברג 5ש"ח	200 תב	4472	+9	+4.7	+30977
רוטנברג אפ 2	1188	207			-107
רוטנברג אגח א	127.5	10000	+3.0	+2.4	+14000
אפריקה ושה	43629	87.0	-330	-.8	-113
אזורים 1ש"ח	1035	4384	-13	-1.2	-2180
נכסים ובנין 1.0	3342	2568	-86	-2.5	-2426
השקעות בישוב 1.0	— הפסקת מסחר —				
כלל נדלן 0.1	744	7278	-21	-2.8	-9536

חקלאות

שם המניה	השער	המחזור	השינוי בנקודות	השינוי ב%	עודף היצע/ביקוש
מטעי הדר 0.1	3140	120			-20.0
מטעי הדר 0.5	2747				
מהדרין 1ש"ח	6700	589			-229
מהדרין אפ 1	3900	225	-50	-1.3	-75.0
נכסי הדרים 1.0	1718	1250	-70	-3.9	-1150
פרי־אור 5ש"ח	2600 תב	100	+130	+5.3	+100

תעשייה

מזון וטבק

שם המניה	השער	המחזור	השינוי בנקודות	השינוי ב%	עודף היצע/ביקוש
אסם 1.0	1620 תב	863	-177	-8.9	-562
גולדשטיין? 1שה	2086 תב	442	+101	+5.1	+129
גולדשטיין? 5שה	1048				
[illegible] ש	5700	194			-241
[illegible] ב	5700	175	-10	-.2	-659
[illegible] 1.0	532 תב	1440	-30	-5.3	-508
[illegible] 5.0	544	1500			+330
[illegible] אגח 1	106.0	4000	-.5	-.5	-3190
[illegible] 1.0	34000	25.0	-300	-.9	-47.0
[illegible] 5.0	27000	53.0	-500	-1.8	-43.0
[illegible] ושה	• 1180	222	+60	+5.4	+662
• ביצוע חלקי 55.50%					
[illegible] 5שה	730		-5	-.7	-490
[illegible] אפ 2	488	990	-30	-5.8	-927
[illegible] ושה	625	1890	-5	-.8	-1961
[illegible] 5שה	460	1354	+16	+3.6	+936
[illegible] 1ש"ח	16050	17.0	-150	-.8	-17.0
[illegible] ב 5שה	413 תב	3431	+38	+10.1	+3866
[illegible] 1.0	• 2727	53.0	+27	+1.0	+44.0
• ביצוע חלקי 54.60%					
[illegible] א' ס'	1570	255	-80	-4.9	-589
עלית 0.1	16023	134	+80	+.5	+147

טקסטיל והלבשה

שם המניה	השער	המחזור	השינוי בנקודות	השינוי ב%	עודף היצע/ביקוש
אתא? וש"ח	590	962			-563
[illegible] אפ 2	369				
[illegible] אגח 1	108.0	3509	-1.5	-1.4	-3509
אפיס 1.0	675 תב	125	-75	-10.0	-125
אופנת ברוך 1 שח	500	1718	+10	+2.0	+962
אופנת ברוך 5 שח	340	500	-9	-2.6	-200
אופנת ברוך אופא	377	100			-100
ארגמן רג ע	13400 תב	55.0	+700	+5.5	+79.0
דלתא־גליל 1.0	2910	1300	+20	+.7	+70.0
דלתא־גליל א 3.0	2430	1980	-60	-2.4	-680
[illegible] באותו 1.	1499	12.0			-31.0
[illegible] באותו 5.	825				+449
[illegible] 1.0	342				
[illegible] 5.0	251	630	-13	-4.9	-912
[illegible] 1.0	6000	10.0			+14.0
[illegible] 1שח	2250	631			-139
[illegible] 5שח	1845	1066			+614
[illegible] אפ ב	1029	200	-1	-.1	-200
[illegible] 1שח	296	2100	+2	+.7	+5770
[illegible] אפ 1	173.0	4913	+9.0	+5.5	+12386
[illegible] 0.1	3140	600	+140	+4.7	+511
[illegible] 0.4	2597	875			-362
[illegible] 1שח	301	2579	-6	-2.0	-6272
[illegible] 0.1	• 5700	237	-100	-1.7	-309
• ביצוע חלקי 81.10%					
[illegible] 0.5	3320 תב	666	-220	-6.2	-904
[illegible] 1.0	450	1496	-22	-4.7	-816
[illegible] 5.0	265	1000			+1960
[illegible] אפ 2	235	3000			+1300
[illegible] אגח 1	122.0	805	-1.0	-.8	-1809
עמק 1.0	305	8180	+10	+3.4	+17562
עמק אפ 1	190.0	2639	+5.0	+2.7	+5462
[illegible] א 1שח	• 1675	648	-25	-1.5	-1497
• ביצוע חלקי 89.70%					
פולגת א 0.5	11416	92.0	-300	-2.6	-172
[illegible] 1שח	835	268	-10	-1.2	-268

שם המניה	השער	המחזור	השינוי בנקודות	השינוי ב%	עודף היצע/ביקוש
גימור־סברינה	10540	74.0	-110	-1.0	-99.0
תעש רוחניין 1.0	2300	230			-156
שיכנת ב 5ש"ח	974	985	-17	-1.7	-582

מתכת ומוצריה

שם המניה	השער	המחזור	השינוי בנקודות	השינוי ב%	עודף היצע/ביקוש
אורדן 10.0	9900	65.0	-200	-2.0	-46.0
אורדן 50.0	8250	60.0	+150	+1.9	+71.0
אלומית 1.0	7455				
אלומית 5.0	5990		-60	-1.0	-2.0
כבלים ש	410	2000	+5	+1.2	+576
כבלים אופ'(11)	111.0	100624	+3.0	+2.8	+170576
כבלים אג"ח סד"א	100.0	454575	+1.0	+1.0	+654399
התבורי 1.0	650	909	-11	-1.7	-1459
התבורי 5.0	425	485	+17	+4.2	+470
התבורי אופ	3700	13.0	+180	+2.8	+20.0
ויקה 1.0	3042	23.1	+47	+1.6	+57.5
ויקה 5.0	1658	112	-86	-4.9	-260
קלעקאות פז 5ש"ח	4180	124	+50	+1.2	+70.0
כבלי ציון 1.0	— הפסקת מסחר —				
כבלי ציון 5.0	— הפסקת מסחר —				
כבלי ציון אופ 3	— הפסקת מסחר —				
מרגן 1.0	— לא נסחר —				
מתכת קיבוץ 1 שח	• 280	7170	-20	-6.7	-15416
• ביצוע חלקי 84.80%					
מתכת קיבוץ 5 שח	166.0 תב		-9.0	-5.1	-32766
נחושתן 0.1	37500 תב	9.0	-3500	-8.5	-29.0
נחושתן 0.5	15000	8.0	-200	-1.3	-8.0
פקר פלדה 1.0	2784	1363	-90	-3.1	-2282
קינג 1.0	920	437			-163
קינג 5.0	546	804	-14	-2.5	-1156
קליל 1.0	2425	953	-75	-3.0	-1191
קליל 5.0	2100	671	-100	-4.6	-918
קליל אופ	1080	100	+20	+1.9	+215
קליל אגח	117.0	7000	+2.0	+1.7	+1430
שלדות 5.0	6800	129	+230	+3.5	+394
תעשיות לכיש 1.0	1031 תב	1250	+80	+8.4	+958
תעשיות לכיש 5.0	607	200	-5	-.8	-63.0
קלעקאות פז 1ש"ח	4351	600	-55	-1.5	-752

חשמל, אלקטרוניקה ואופטיקה

שם המניה	השער	המחזור	השינוי בנקודות	השינוי ב%	עודף היצע/ביקוש
אלביט 3.0	433000	46.0	-15000	-3.4	-69.0
אלקו 0.1	8000		-100	-1.2	-27.0
אלקו 0.25 ש	4870	88.0	-10	-.2	-296
אלקו 0.25 ב	4555				+29.0
אלקטרה 0.1ש"ח	2160 תב	1261	+110	+5.4	+3304
אלקטרה א 0.5ש"ח	1675	755	+75	+4.7	+225
אלקטרה אפ 5	1200	515			-570
אלקטרה אגח 3	165.0	1100			-2245
אורית 0.02ש"ח	25000	32.0	+250	+1.0	+44.0
כלל תעש אלקטרו	2380	2139			+657
ספקטרוניקס 1.0	1479	1099	-1	-.1	-1919
ספקטרוניקס 5.0	1115	2390			-307
פריכמנגר 1ש"ח	572	175	-1	-.2	-5.0
פריכמנגר 5ש"ח	456	100	-6	-1.3	-100
ציקלון 1ש"ח	• 2040	88.0	+90	+4.6	+102
• ביצוע חלקי 86.20%					
ציקלון 5ש"ח	930	80.0	-40	-4.1	-93.0
קנגסטין אילור 1.	• 6918	67.0	+68	+1.0	+33.0
• ביצוע חלקי 67.00%					
קנגסטין אילור 5.	3090	101	-110	-3.4	-101
ת.א.ת. 1ש"ח	1200	130	-35	-2.8	-156
ת.א.ת. 5ש"ח	660	1200			-147
ת.א.ת. אופ 1	18500				-26.0
תדאה 1ש"ח	600	1038			-462
אורדן 3.0	304187	1.0	-3073	-1.0	-1.0

מוצרי בניה

שם המניה	השער	המחזור	השינוי בנקודות	השינוי ב%	עודף היצע/ביקוש
א.פ.כללבנין 1ש"ח	176.0	26228			+9586
א.פ. בנין אפ א	650	3385	+10	+1.6	+1653
א.פ. בנין אגח א	135.5	78933			-78933
אקרשטיין 1ש"ח	• 606	1952	+6	+1.0	+162
• ביצוע חלקי 92.30%					
אקרשטיין 5ש"ח	405	1000			
אקרשטיין אופ א	590	990	-10	-1.7	-1490
אקרשטיין אג"ח 1	135.5	25000			-17620
האחים כלוס ושה	• 152.5	11647	+7.5	+5.2	+41178
• ביצוע חלקי 99.20%					
אחים כלוס אפ	100.0	45250			+29383
[illegible] 1.0	1247	50.0			-214
[illegible] 5.0	780	34.0			-1014
[illegible] 1.0	6840		-361	-5.0	-17.4
[illegible] 5.0	• 3170	50.0	-150	-4.5	-130
• ביצוע חלקי 50.00%					
[illegible]	975				
[illegible]	679		-22	-3.1	-706
[illegible] ושה	600	250	-20	-3.2	-730
[illegible] 1	— לא נסחר —				
[illegible] 5	14000				
[illegible] וש"ח	452	4749	-6	-1.3	-8499
[illegible] אפ	220	455			+96.0

כימיה, גומי ופלסטיק

שם המניה	השער	המחזור	השינוי בנקודות	השינוי ב%	עודף היצע/ביקוש
אבן 5.0	2080	2155	-10	-.5	-1992
[illegible] 200.0	2131		+60	+2.9	+188
[illegible] 1.0	720 תב	380	-50	-6.5	-1280
[illegible] 5.0	498 תב	899	-30	-5.7	-1642
[illegible]	300	4500	-22	-6.3	-5600
[illegible]	103.0	64900	-1.0	-1.0	-74699
[illegible] 0.1	2575	163	+40	+1.1	+113
[illegible] 0.5	1740	54.0			-3.0
[illegible] 10.0	930	6670	-25	-2.6	-8496
[illegible] 1.0	2679	100	-10	-.4	-460
[illegible] 1.0	7500	70.0	-120	-1.6	-70.0
[illegible] 5.0	5150	47.0			-26.0
[illegible] 1.0	27250	19.0	-250	-.9	-31.0
[illegible] 5.0	22400	100	-500	-2.2	-148
[illegible] 1ש"ח	500	4179	-20	-3.9	-2891
[illegible] אפ 1	193.0	6543			-2610
[illegible]	5090	400	-100	-1.9	-500
[illegible]	2500	26.0	-90	-3.1	-26.0
[illegible]	109.0	3287			+3287
[illegible]	3900 תב	550	+200	+5.4	+819
[illegible] 10.0	57200	57.0			-43.0
[illegible] 5.0	• 9000	167	+200	+2.3	+162
• ביצוע חלקי 92.70%					
[illegible] 0.01	12319	558	-251	-2.0	-501
[illegible]	2692	927	-44	-1.5	-169
[illegible] 10.0	653	2254	-11	-1.3	+906

עץ ומוצריו, נייר ודפוס

שם המניה	השער	המחזור	השינוי בנקודות	השינוי ב%	עודף היצע/ביקוש
[illegible] 1ש"ח	236	6500			-5536
[illegible] 1.0	8826	3.0			-3.0
[illegible] 5.0	5990	10.0			-10.0
[illegible] 1.0	• 9200	50.0	+200	+2.2	+90.0
• ביצוע חלקי 81.90%					
[illegible] 1ש"ח	1841	210			-231
[illegible] 1.	650	1000	-15	-2.3	-1000
[illegible] 0.5	47000 תב	12.0	-4000	-7.8	-32.0
[illegible] 1.0	2903	82.0	-40	-1.4	-53.0
[illegible] 0.1	470 תב	1153	-32	-6.4	-2697
[illegible] 0.4	279	884			-916
[illegible] 0.2	19000	127	-450	-2.3	-145
[illegible] 10.0	374259	11.0	-938	-.3	+7.0

תעשיות שונות

שם המניה	השער	המחזור	השינוי בנקודות	השינוי ב%	עודף היצע/ביקוש
[illegible] 1.0	380	1100	-9	-2.3	-1761
[illegible] 5.0	184.0	1929	+4.0	+2.2	+2238
[illegible] ושה	3136 תב	290	-200	-6.0	-456
[illegible] ושה	1596 תב	350	+145	+10.0	+348
[illegible] 5שה	1396	140	+14	+1.0	+140

השקעות תעשיה

שם המניה	השער	המחזור	השינוי בנקודות	השינוי ב%	עודף היצע/ביקוש
[illegible] 1.0	8300	188	-100	-1.2	-103
כלל תעש אפ 3	170.0	33066			-22702
כלל תעש אגח 6	111.0	124500	+1.0	+.9	+291564

שם המניה	השער	המחזור	השינוי בנקודות	השינוי ב%	עודף היצע/ביקוש
מרכזית ב 0.1	13678	69.0	-279	-2.0	-207
כלל תעשיות 1 שח	236	31586	-2	-.8	-48111

חברות להשקעה

השקעה ואחזקות

שם המניה	השער	המחזור	השינוי בנקודות	השינוי ב%	עודף היצע/ביקוש
אמפא ש	7920	50.0	-80	-1.0	-102
אינוכלה ושה	66.0	15742			+25380
אלבר ע"ש וש"ח	1390	700	-40	-2.8	-965
אפיק 1.0	— לא נסחר —				
אפיק 5.0	— לא נסחר —				
גולת השקעות וש	1175				
גולת אופ א	1080 תב	100	+70	+7.5	+99.0
גולת אגח 1	105.0	6300	-1.0	-.9	-11300
דנבאר וש"ח	665	741			+565
דנבאר 5ש"ח	470	1.0			-1.0
חברה לישראל 5שח	4330	541	-170	-3.8	-652
הלפסון 0.1	121000				
הלפסון 1.0 ש	25200	60.0	+1200	+5.0	+57.0
אמפא א 0.5	25100	29.0	-200	-.9	-12.0
פועלים השק וש"ח	905	3919	-15	-1.6	-3698
דיסק השק אופ'	1350 תב	3117	-80	-5.7	-3426
דיסק השק אג"ח	113.5	2800	-5	-.4	-6600
מודר השק ש	35200	4.0	-1057	-3.1	-47.0
[illegible] השק אגח 124	12659				
הדרן ושה	2100	108	+30	+1.5	+112
הדרן 5שה	1330		-36	-2.6	-1235
[illegible]	12700	112			-112
יזרן א 0.1	1700	40.0	-1	-.1	-65.0
כלל ישראל 50.0	1255 תב	2115	-120	-8.7	-2954
[illegible] ושה	• 490	383	+5	+1.0	+102
• ביצוע חלקי 79.00%					
[illegible] א 5שח	433	220			+780
[illegible] אפ ב	235	3500	+6	+2.6	+2200
[illegible] אג"ח 1	119.0	6000			-4600
פז השק ש	2830	441	-70	-2.4	-1114
פמה א 0.1	8450	18.0	-70	-.8	-227
פמה 0.5	6574	91.0	-1		-151
פריק ב 0.2שה	14600	413	-50	-.3	-506
קרדן ושה	183.0	12595			-324
קרדן 5שה	• 73.0	4227	+1.0	+1.4	+397
• ביצוע חלקי 95.20%					
קרדן אפ 2	53.0	39796	-1.0	-1.9	-33789
קרדן אגח 1	102.0	31941			+23522
אידיבי פתוח 2.0	9555	383	-347	-3.5	-411
אלרן ע"ש וש"ח	1156	1517	-15	-1.3	-1716
חברה לישראל 1שה	4499	996	-104	-2.3	-796
דיסקונט השק ושה	2626	1579	-61	-2.3	-1549
כלל ישראל 10.0	1243	3685	-22	-1.7	-2096

נסחרות במט"ח

שם המניה	השער
גזית ס	215

רשימה מקבילה

שרותים

שם המניה	השער	המחזור	השינוי בנקודות	השינוי ב%	עודף היצע/ביקוש
תראל 1.0	1571 תב	60.0	+84	+5.7	+60.0
[illegible] וש"ה	294	5000			-3957
קסנמרדים 0.1	921 תב	1000	+84	+10.0	+2136
קסנמרדים 0.5	469	2225			-1002
קסנמרדים אופ'	160.0	4950			-3750
שקל ושה	— הפסקת מסחר —				
תבל ושה	317	400	-2	-.6	-1329

מלונאות ושרותי תיירות

שם המניה	השער	המחזור	השינוי בנקודות	השינוי ב%	עודף היצע/ביקוש
גני הדר וש"ח	156.0 תב	15126	+12.0	+8.3	+61646
גני הדר אפ 1	119.5	2726			-1226
חורה ישראלית 1	85.0	13203	-2.0	-2.3	-10203

מחשב ושרותי מחשב

שם המניה	השער	המחזור	השינוי בנקודות	השינוי ב%	עודף היצע/ביקוש
[illegible] 1.0	7100 תב	297	-541	-7.1	-322
כלל מחשבים 1.0	• 7933	6.0	+79	+1.0	+9.0
• ביצוע חלקי 66.60%					
[illegible] ב	400 תב	500	-22	-5.2	-500
[illegible] אפ 1	273				
[illegible] ושה	637 תב	1767	-70	-9.9	-2038

נדלן בינוי ופתוח

שם המניה	השער	המחזור	השינוי בנקודות	השינוי ב%	עודף היצע/ביקוש
[illegible] וש"ה	1530	1455			-872
[illegible] 1.0	4620	224	+220	+5.0	+190
[illegible] 1.0	— הפסקת מסחר —				
[illegible] 5.0	— הפסקת מסחר —				
[illegible] 3.0	1900	475	-48	-2.1	-952
[illegible]	— לא נסחר —				
[illegible]	— לא נסחר —				

חקלאות

שם המניה	השער	המחזור	השינוי בנקודות	השינוי ב%	עודף היצע/ביקוש
[illegible] 0.1	2100	939			-397
[illegible] א	750	1260			-100

טקסטיל והלבשה

שם המניה	השער	המחזור	השינוי בנקודות	השינוי ב%	עודף היצע/ביקוש
[illegible] 1.0	— לא נסחר —				

מתכת ומוצריה

שם המניה	השער	המחזור	השינוי בנקודות	השינוי ב%	עודף היצע/ביקוש
[illegible] 5.0	— לא נסחר —				
[illegible] 1.0	80.8	40600	-2.5	-3.0	-19578
[illegible] אפ'	56.5	93847			-1958

מוצרי בניה

שם המניה	השער	המחזור	השינוי בנקודות	השינוי ב%	עודף היצע/ביקוש
[illegible]	172.0	1568	+2.0	+1.2	+1540
[illegible] אפ 2	74.5	4316	-1.0	-1.3	-15775
[illegible]	240	2080			-4931

מוצרים כימיים, גומי ופלסטיק

שם המניה	השער	המחזור	השינוי בנקודות	השינוי ב%	עודף היצע/ביקוש
[illegible] 1.0	2162				
[illegible] ושה	4800	135	-150	-3.0	-70.0
[illegible] 1.0	1751	100			+100
[illegible] 5.0	1900				

עץ ומוצריו, נייר ודפוס

שם המניה	השער	המחזור	השינוי בנקודות	השינוי ב%	עודף היצע/ביקוש
[illegible]	665	13650	-10	-1.5	-7640

תעשיות שונות

שם המניה	השער	המחזור	השינוי בנקודות	השינוי ב%	עודף היצע/ביקוש
[illegible] וש"ה	574	2200	-26	-4.3	-5215
[illegible]	437	379			+621

השקעה בתעשייה

שם המניה	השער	המחזור	השינוי בנקודות	השינוי ב%	עודף היצע/ביקוש
[illegible]	171.0	15008	+1.0	+.6	+15477

חברות השקעה

שם המניה	השער	המחזור	השינוי בנקודות	השינוי ב%	עודף היצע/ביקוש
[illegible]	516	500	-5	-1.0	-2500
[illegible]	172.0				
[illegible] 1.0	1411	73.0	+1	+.1	+77.0
[illegible]	208	10020			-9130
[illegible]	128.0	8500			+6000
[illegible]	— לא נסחר —				
[illegible]	— לא נסחר —				
[illegible] וש"ה	2280 תב		-120	-5.0	-198
[illegible]	1072 תב	496	-300	-21.9	-853

חיפושי נפט

שם המניה	השער	המחזור	השינוי בנקודות	השינוי ב%	עודף היצע/ביקוש
[illegible]	4450	199	-160	-3.5	-274
[illegible]	2424	116			-113
[illegible] אפ 2	1750 תב	298	-100	-5.4	-215
[illegible]	26000	33.0			-22.0

שם המניה	השער	המחזור	השינוי בנקודות	השינוי ב%	עודף היצע/ביקוש
[illegible] 5.0	599	12725			-5084
[illegible] 1.0	6130	45.0	+230	+3.9	+25.0
[illegible] 5.0	3000	237	-100	-3.2	-242
[illegible] 0.03	6201	100	-249	-3.9	-97.0
[illegible] ס	2600500	1.0			

משתנים

שם נייר	מספר עסקות	שער	שער	שינוי ב%	מחזור
הבינלאומי	4	8428	8255	-1.75	1008
[illegible]	2	273	275	.36	13194
[illegible]	2	435	434	[illegible]	10880
[illegible]		11107	11107	.00	163
[illegible]	11	2724	2724	[illegible]	[illegible]
[illegible]	3	43739	43629	-.25	[illegible]
[illegible]	4	1035	1035	-1.24	7134
[illegible]	5	3394	3342	-2.31	1108
[illegible]		64728	64728	.00	
[illegible]	6	252	244	-2.75	17176
[illegible]	16	15983	16023	.50	1494
[illegible]	4	974	974	-1.22	3785
[illegible]	9	4351	4351	-1.29	1320
[illegible]	3	304187	304187	-1.00	27
[illegible]	11	12444	12319	-2.00	1998
[illegible]	12	2892	2892	-1.50	4707
[illegible]	10	853	853	-1.27	15254
[illegible]	12	374259	374259	-.25	53
[illegible]	3	13817	13678	-2.00	309
[illegible]	11	237	246	-.84	95560
[illegible]		9601	9555	-3.50	1902
[illegible]		1171	1156	-1.08	2617
[illegible]		4511	4490	-.26	2756
[illegible]		2645	2628		1449
כלל ישראל 10	17	1245	1243	[illegible]	16283

שערי קרנות נאמנות

הקרן	מחיר היחידה	מחיר הפדיון
אב	5718.31	5639.85
אבוקה	530.4	537.80
[illegible]	1742.84	1708.54
[illegible]	2750.14	2738.49
[illegible]	1993.28	1978.95
[illegible]	440.3	436.58
[illegible]	285.19	283.14
[illegible]	4058.42	3980.14
[illegible]	5650.97	5527.18
[illegible]	766.97	761.41
[illegible]	679.30	674.64
[illegible]	104.21	101.76
[illegible]	374.80	372.3
[illegible]	180.97	176.96
[illegible]	2635.18	2617.38
[illegible]	512.41	511.08
[illegible]	1596.75	1585.64
[illegible]	447.26	444.55
[illegible]	3482.76	3417.22
[illegible]	637.29	629.53
[illegible]	520.41	516.55
[illegible]	1548.12	1518.58
[illegible]	369.48	364.55
[illegible]	399.22	389.16
[illegible]	369.17	362.40
[illegible]	428.39	424.26
[illegible]	349.64	340.29
[illegible]	2758.39	2704.31
[illegible]	548.04	544.31
[illegible]	163.81	162.70
[illegible]	139.16	138.77
[illegible]	215.06	214.12
[illegible]	147.38	147.01
[illegible]	1496.45	1482.61
[illegible]	6332.78	6256.15
[illegible]	449.88	446.94
[illegible]	2578.31	2560.99
[illegible]	406.91	405.38
[illegible]	441.80	439.11
[illegible]	370.04	367.57
[illegible]	137.27	136.35
[illegible]	660.42	649.55
[illegible]	262.48	261.15
[illegible]	152.95	151.03
[illegible]	1241.32	1226.93
[illegible]	4967.90	4874.84
למשקיע	124.09	122.72
[illegible]	440.88	437.81
[illegible]	1905.08	1866.66
[illegible]	368.96	359.45
[illegible]	1526.50	1501.29
[illegible]	3880.48	3843.86
[illegible]	263.12	258.51
[illegible]	3286.78	3251.84
[illegible]	411.96	409.60
[illegible]	2030.09	1998.87
[illegible]	948.27	931.29
[illegible]	26799.84	26359.32
[illegible]	1018.07	998.26
[illegible]	4890.62	4797.22
[illegible]	772.31	757.56
[illegible]	366.51	364.82
[illegible]	1511.44	1500.61
[illegible]	121.71	121.27
[illegible]	1325.84	1298.05
[illegible]	340.04	338.49
[illegible]	523.59	517.06
[illegible]	686.62	674.65
[illegible]	139.56	138.49
[illegible]	357.48	355.80
[illegible]	520.25	516.68
[illegible]	411.07	408.74
[illegible]	181.71	181.09
[illegible]	396.71	394.36
[illegible]	853.27	850.02
[illegible]	493.89	450.64
[illegible]	1279.98	1269.15
עבת	2673.79	2650.38
[illegible]	468.52	464.98
[illegible]	1758.01	1745.53
[illegible]	575.78	571.75
[illegible]	509.19	505.73
[illegible]	124.21	124.21
[illegible]	1098.34	1089.59
[illegible]	560.29	552.69
[illegible]	1098.26	1085.47
[illegible]	2478.41	2423.29
[illegible]	102.02	101.38
[illegible]	19615.82	19454.52
[illegible]	817.74	803.40
[illegible]	419.93	416.60
[illegible]	442.21	439.12
[illegible]	342.98	340.38
[illegible]	474.16	470.97
[illegible]	398.09	396.05
[illegible]	866.79	854.40
[illegible]	538.69	532.40
[illegible]	102.86	102.21
[illegible]	1482.71	1472.02
[illegible]	129.58	122.41

שערי איגרות חוב

הסדרה	השער	השינוי בנקודות
3% מלווה מדינה (100% הצמדה)		
ט4001	715454.0	
ט4002	664921.0	
ט4003	635250.0	
ט4004	711676.0	
4.25% מלווה מדינה		
ק־331 תשואה 2.25%		
4101	589.5	+1.0
ק־332 תשואה 2.32%		
4102	155.4	-1.3
4103	147.4	-1.2
4104	142.8	-1.2
4301	142.8	-1.2
ק־333 תשואה 2.39%		
4302	135.9	+.7
4303	158.6	+.8
4304	136.7	+.7
ק־338 תשואה 2.56%		
4305	121.8	
4105	119.3	+.1
4106	116.1	
4107	115.8	+.1
4108	113.8	+.1
ק־339 תשואה 2.70%		
4109	110.6	+.1
4110	109.3	
4111	107.6	
4112	105.1	+.1
ק־351 תשואה 2.62%		
4201	137.5	-.1
4202	135.1	-.1
4203	132.7	
4204	128.2	
4205	125.9	
ק־352 תשואה 2.76%		
4206	122.8	+.1
4207	122.5	
4208	120.9	
4209	118.4	+.1
4210	115.3	
4211	114.9	+.1
ק־353 תשואה 2.70%		
4212	113.2	
4213	110.6	
4214	105.1	
ק־360 תשואה 2.60%		
4113	107.1	+.1
4118	104.4	
ק־363 תשואה 2.32%		
4114	105.2	-1.0
4117	107.0	-1.0
ק־366 תשואה 2.26%		
4115	109.3	+.7
4116	108.0	+.7
ק־370 תשואה 2.58%		
4215	105.0	+.1
4216	105.5	+.1
3% מלווה מדינה (שקלי)		
ק־201 תשואה 2.65%		
ט3601	41102.0	+17.0
ט3602	37902.0	+17.0
ט3603	35255.0	+15.0
ק־202 תשואה 2.57%		
3604	31738.0	+220.0
ט3605	28967.0	+204.0
ט3606	27829.0	+200.0
ק־203 תשואה 2.53%		
ט3607	25898.0	-5.0
ט3608	24505.0	-5.0
ט3609	23339.0	-4.0
ק־204 תשואה 2.31%		
ט3610	21201.0	+16.0
ט3611	20483.0	+16.0
ט3612	19691.0	+16.0
ק־205א תשואה 2.65%		
ט3613	18496.0	+8.0
ק־205ב תשואה 2.79%		
ט3614	17665.0	+8.0
ק־205ג תשואה 2.68%		
ט3615	16370.0	+19.0
ק־206 א' תשואה 2.58%		
ט3616	15040.0	+18.0
ק־206 ב' תשואה 2.54%		
ט3617	14206.0	-22.0
ק־206 ג' תשואה 2.36%		
ט3618	13845.0	-37.0
ק־207 א' תשואה 2.09%		
ט3619	12883.0	+6.0
ק־207 ב' תשואה 2.36%		
ט3620	12045.0	+5.0
ק־207 ג' תשואה 2.32%		
ט3621	11463.0	-137.0
ק־208 א' תשואה 2.42%		
ט3622	10435.0	+5.0
ק־208 תשואה 2.10%		
ט3623	9802.0	+4.0
ט3624	9233.0	+4.0
ק־209 תשואה 2.00%		
ט3625	8477.0	+78.0
ט3626	7845.0	+74.0
ט3627	7280.0	+70.0
ק־210 תשואה 2.18%		
ט3628	6649.0	+3.0
ט3629	6232.0	+2.0
ט3630	6010.0	+2.0
ק־211 תשואה 2.10%		
ט3631	5547.0	+3.0
ט3632	5225.0	+3.0
ט3633	4938.0	+3.0
ק־212 תשואה 2.20%		
3634	4329.0	-38.0
ט3635	4096.0	-36.0
ט3636	3946.0	-36.0
ק־213 תשואה 2.10%		
ט3637	3727.0	+2.0
ט3638	3472.0	+2.0
ט3639	3180.0	+2.0
ק־214 תשואה 2.12%		
ט3640	2618.0	+1.0
ט3641	2270.0	+1.0
ק־215 תשואה 2.13%		
3642	2069.0	+1.0
ט3643	1797.0	+1.0
ק־216 תשואה 2.34%		
3644	1583.0	-18.0
3645	1428.0	-16.0
4.25% מלווה מדינה (שקלי)		
ק־231 תשואה 2.96%		
3701	1201.0	-15.0
ק־232 תשואה 3.00%		
3702	919.0	+13.0
ק־233 תשואה 3.10%		
3703	810.0	-4.5
3704	693.9	-4.0
ק־251 תשואה 3.16%		
3751	377.5	-.3
ק־252 תשואה 3.10%		
3752	148.1	-3.5
3753	142.2	-3.4
ק־253 תשואה 3.24%		
3901	136.3	-.2
3902	129.9	-.2
3903	132.8	-.1
3904	130.7	-.2
ק־254 תשואה 3.37%		
3754	130.9	
3755	126.2	+.1
3756	121.8	
3757	119.5	
ק־255 תשואה 3.27%		
3758	118.2	-.3
3759	117.8	-.4
3760	116.3	-.3
3761	113.8	-.3
3762	110.7	-.4
3763	110.4	-.3
ק־256 תשואה 3.30%		
3764	108.3	+.1
3765	105.7	+.1
3766	104.5	+.1
3767	102.8	+.1
3768	100.3	+.1
ק־271 תשואה 3.29%		
3791	110.7	-.1
3792	108.8	-.1
ק־291 תשואה 3.12%		
3826	131.6	+.6
3827	129.2	+.6
3828	124.8	+.7
3829	122.5	+.7
ק־292 תשואה 3.04%		
3830	120.8	+1.6
3831	120.5	+1.6
3832	118.9	+1.6
3833	116.5	+1.5
3834	113.2	+1.4
ק־311 תשואה 3.16%		
3861	112.6	-.6
ק־315 תשואה 3.20%		
3769	104.0	+.1
3774	101.3	+.1
ק־318 תשואה 3.29%		
3770	103.7	
3773	102.5	+.1
ק־321 תשואה 2.94%		
3771	108.1	
3772	106.9	+.1
ק־323 תשואה 3.40%		
4601	99.2	+.1
4602	97.7	
ק־326 תשואה 3.31%		
5401	99.6	
5402	98.1	
7%-6%-4% מלווה מדינה יחידה (80% הצמדה)		
ט3501	193060.0	
ט3502	195000.0	
ט3503	173200.0	
ט3504	170000.0	
ט3505	164500.0	-2600.0
7%		
ט3521	163550.0	
ט3522	157500.0	-1700.0
ט3523	149000.0	+800.0
ט3524	146500.0	-1900.0
ט3525	145400.0	-2000.0
ט3526	145600.0	+600.0
ט3527	142900.0	+800.0
ט3528	139350.0	
ט3529	136000.0	
ט3530	134950.0	+200.0
ט3531	134600.0	+200.0
ט3532	130600.0	+200.0
ט3533	130600.0	+200.0
ט3534	124000.0	+1300.0
ט3535	123400.0	+269.0
ט3536	123400.0	+600.0
ט3537	123600.0	+200.0
ט3538	116000.0	+200.0
ט3539	123100.0	+200.0
ט3540	123100.0	+700.0
ט3541	118800.0	+1000.0
ט3542	118300.0	+300.0
ט3543	112300.0	+100.0
ט3544	112500.0	+600.0
ט3545	109600.0	+500.0
ט3546	109800.0	
ט3547	109100.0	+250.0
ט3548	109100.0	+100.0
ט3549	103100.0	+450.0
ט3550	103000.0	-300.0
ט3551	102800.0	+90.0
ט3552	94550.0	
ט3553	94000.0	+500.0
ט3554	94100.0	+100.0
ט3555	94100.0	-300.0
ט3556	89700.0	
ט3557	90200.0	
ט3558	89700.0	
ט3559	86500.0	-250.0
ט3560	82700.0	
ט3561	81400.0	
ט3571	81700.0	+400.0
ט3572	82150.0	+200.0
ט3573	81700.0	+200.0
ט3574	76000.0	
ק־707 תשואה 1.70%		
ט3575	75814.0	+31.0
ט3576	75660.0	+31.0
ט3579	69930.0	+29.0
ק־708 תשואה 1.79%		
ט3577	75862.0	+31.0
ט3578	70128.0	+29.0
ק־709 תשואה 1.30%		
ט3580	65554.0	+26.0
ט3581	59699.0	+23.0
ט3582	57504.0	+23.0
ק־710 תשואה 0.90%		
ט3583	53969.0	-204.0
ט3584	51414.0	-203.0
ט3585	48845.0	-201.0
ק־711 תשואה 1.20%		
ט3586	43998.0	-188.0
ט3588	43969.0	-195.0
ט3589	40171.0	-176.0
ק־712 תשואה 1.20%		
ט3587	44110.0	-86.0
ט3591	40257.0	-84.0
ט3592	40226.0	-83.0
ט3593	40176.0	-84.0
ק־713 תשואה 1.25%		
ט3590	39533.0	-953.0
ט3595	37717.0	-941.0
ק־714 תשואה 1.00%		
ט3594	38550.0	-274.0
ט3596	36904.0	-271.0
ט3597	36818.0	-273.0
5% מלווה מדינה יחידה (בחירה במלוה צמודה)		
ט2001	160700.0	
ט2002	159800.0	
ט2003	157000.0	
ט2004	155500.0	
ט2005	146000.0	+100.0
ט2006	146900.0	
ט2007	142800.0	
ט2008	143100.0	
ט2009	143200.0	
ט2010	143900.0	+200.0
ט2011	139700.0	+200.0
ט2012	140900.0	
ט2013	139600.0	+100.0
ט2014	137100.0	+100.0
ט2015	136200.0	
ט2016	136900.0	+300.0
ט2017	133500.0	
ט2018	133600.0	+100.0
ט2019	132700.0	+100.0
ט2020	129000.0	
ט2021	129400.0	+300.0
ט2022	124439.0	-500.0
ט2023	122000.0	+200.0
ט2024	116800.0	
ט2025	120400.0	
ט2026	119900.0	
ט2027	113600.0	+300.0
ט2028	114300.0	+100.0
ט2029	107720.0	+100.0
ט2030	108400.0	
ט2031	108400.0	-600.0
ט2032	105600.0	+300.0
ט2033	99100.0	
ט2034	102568.0	+2985.0
ט2035	93500.0	-1100.0
ט2036	92000.0	+300.0
ט2037	86500.0	
ט2038	67200.0	+200.0
ט2039	87900.0	-600.0
ט2040	84300.0	+200.0
ט2041	80750.0	+2200.0
2051	79700.0	+200.0
ט2052	74881.0	
ק־107 תשואה -0.50%		
ט2053	77537.0	+1312.0
ט2055	71827.0	+1271.0
ק־108 תשואה -0.77%		
ט2054	71763.0	+25.0
ט2056	66601.0	+23.0
ק־109 תשואה -0.08%		
ט2057	66093.0	-1901.0
ט2059	62072.0	-1815.0
ק־110 תשואה -2.41%		
ט2058	62840.0	+35.0
ט2060	59924.0	+18.0
ק־111 תשואה 0.58%		
ט2061	43194.0	-1061.0
ט2062	39473.0	-1000.0
ט2063	37701.0	-969.0
[illegible]		
20	100.5	
21	104.0	+3.0
22	102.1	+.6
23	98.2	11/10/87
24	96.0	
25	96.0	
ט26	96.2	
ט27	97.2	+1.2
ט28	93.0	
ט29	94.5	-1.5
ט30	97.0	-1.0
ט31	97.4	+2.4
32	97.4	-.3
33	97.5	
34	101.0	-1.3
35	105.5	
36	104.7	
81	107.1	-.3
12	105.9	+.4
31	105.2	11 10 87
איגרות חוב בלתי צמודות		
24 ש	83.2	28 06 87
25 ש	86.5	26 07 87
26 ש	84.9	01 10 87
28 ש	87.2	01 10 87
30 ש	86.6	08 09 87
איגרות חוב צמודות לדולר		
1 5	125.0	-1.2
1	108.0	+1.2
איגרות חוב צמודות לדולר (70% הצמדה)		
ט6001	114500.0	-2000.0
ט6002	111300.0	29 09 87
ט6003	108100.0	11 10 87
ט6004	103693.0	20 09 87
איגרות חוב צמודות ריבית קבועה		
סד 3508	113.0	-.5
[illegible] צמוד דולר ריבית קבועה		
ק־901 תשואה 6.36%		
7001	266.0	-2.3
7002	257.9	-2.2
ק־902 תשואה 6.28%		
7003	247.1	+1.1
7004	228.2	+1.1
ק־903 תשואה 6.11%		
7005	214.1	+1.3
ק־904 תשואה 6.00%		
7006	202.4	+1.8
ק־905 תשואה 6.00%		
7007	188.9	+2.2
7008	179.5	+2.1
ק־906 תשואה 6.36%		
7009	172.6	-.4
ק־907 תשואה 6.61%		
7010	163.5	-.3
ק־908 תשואה 6.60%		
7011	159.2	-.1
7012	153.7	-.1
ק־909 תשואה 6.40%		
7013	145.9	-.6
ק־910 תשואה 6.45%		
7014	127.0	+.5
ק־911 תשואה 6.64%		
7015	105.5	-.2
7016	104.9	-.2
7017	107.4	-.2
7018	107.2	-.2
7019	107.6	-.2
7020	107.5	-.2
7021	106.5	-.2
7022	106.1	-.2
ק־951 תשואה 6.80%		
7201	105.5	-.9
7202	104.0	-.9
7203	103.8	-1.0
7204	104.5	-1.0
7205	104.5	-.9
[illegible] צמוד דולר ריבית משתנה		
ק־801 תשואה 1.43%		
ט6101	13779.0	-24.0
ק־802 תשואה 1.84%		
ט6102	8314.0	+35.0
ק־803 תשואה 1.99%		
ט6103	7443.0	-7.0
ק־804 תשואה 1.82%		
ט6104	6927.0	+43.0
ט6105	6567.0	+42.0
ק־805 תשואה 1.99%		
ט6106	6319.0	-10.0
ט6107	6085.0	-11.0
ק־806 תשואה 2.16%		
ט6108	4376.0	-7.0
ט6109	4166.0	-7.0
ט6110	4094.0	-7.0
ק־807 תשואה 2.21%		
ט6111	3428.0	+9.0
ט6112	3325.0	+8.0
ק־808 תשואה 2.39%		
ט6113	2244.0	+4.0
ק־821 תשואה 3.31%		
ט6151	872.4	-5.2
ט6152	836.3	-5.0
ק־822 תשואה 3.14%		
ט6153	735.3	-3.3
ט6154	723.1	-3.5
ק־823 תשואה 3.10%		
ט6155	469.4	-.6
ק־824 תשואה 3.24%		
ט6156	377.9	+1.4
ק־825 תשואה 3.29%		
ט6157	260.8	+1.2
ט6158	266.0	+1.2
ק־826 תשואה 2.95%		
6159	230.6	-.4
ק־827 תשואה 3.26%		
6160	211.9	-2.5
6161	204.5	-2.4
ק־828 תשואה 3.45%		
6162	182.6	-5.4
ק־829 תשואה 3.30%		
6163	171.7	+2.1
6164	165.3	+2.0
ק־830 תשואה 2.06%		
6165	159.4	+1.5
ק־831 תשואה 3.31%		
6166	147.3	+.2
6167	144.1	+.2
6168	141.9	+.3
ק־832 תשואה 3.08%		
6169	150.1	-.2
ק־833 תשואה 2.91%		
6170	129.5	+1.1
ק־834 תשואה 3.30%		
6171	89.8	+.2
6172	88.8	+.2
ק־851 תשואה 2.75%		
6801	98.0	+3.2
איגרות צמודות כמחירי - פריים		
[illegible] 86	143.0	-7.0
[illegible] 84	218.3	
אלתא 85	— הפסקת מסחר —	
[illegible]	2202.0	
[illegible]	963.0	
[illegible] 84	966.0	
תדיראן 84	103.0	-1.8
תדיראן 85	— הפסקת מסחר —	

המתנה היפה ביותר לחג

Russell Hobbs

רסל הובס

קומקומי חשמל אוטומטיים

הטובים והמשוכללים ביותר בעולם

פאר תוצרת אנגליה

★ נירוסטה
★ נירוסטה צבעוני
★ כד עם מד־מים

מפסיק אוטומטית
חסכון באנרגיה
והקלה על עקרת־הבית

להשיג:
בכל חנויות החשמל,
שקם וכל־בו שלום

יבוא, שווק ושרות

היבואנים הבלעדיים פרקו בע"מ

רח' ביאליק 9, ת"א, טל. 03-650748

אשפה ותרבות בתל־אביב

מאת מוריה אבימלך

גם בסוכות, כמו בראש השנה, נאלצו תושבי תל־אביב להיות בעיר מוזהמת. גם בסוכות, כמו בראש השנה, היו לראש העיר שלמה להט הסברים רבים. להט מגולל את האשמה על אחרים, תמיד אלו האחרים האשמים. הפעם – נהגי המשאיות.

ללהט יש אפילו ויעוצות לפתרון המצב. הוא ניצל את המקרופון שהעמיד לרשותו "גלי צה"ל" להציע לוועדי בתים להוביל בעצמם את האשפה לחזירה ולקבל החזר הוצאות מהעירייה. הוא אף תאר בלשון קלה את הביורוקרטיה שתידרש לשם כך: פתקים, מוקדים בעירייה ותשלום "בלי בעיות".

בין האשמה לעצה מצליח להט לשרבב את יוסי ציבור לעצמו ולתאר את רוב פועלו למען תושבי תל אביב המעטירה, הטובלת במופעי תרבות ואמנות. עובדה, מחזורי תיירות עולים כי כולם רוצים להיות בתל־אביב.

תפקידו של ראש עיר, יש להזכיר, הוא לנקות את הרחובות. להט הדינמי מעדיף להביא לעיר מופע מוסיקה ותיאטרון. אם ימשיך בדרך זו ישלחו אותו תושבי העיר להיות אמרגן במשרה מלאה, ויבחרו בראש עיר פחות טוב בנושאי תרבות ובידור, אך טוב יותר בתפקידים שלשמם נבחר.

יישום ופלסטרו־גבת מרחיבים פעילותם בדרום אפריקה

מאת דני גוב

חברת "סל בעמק" השייכת לקבוצת "יישום החזקות" והעוסקת ביצוא תשומות, ציוד וידע לחקלאות בחו"ל, מתמקדת בשלב זה בשוק הדרום אפריקאי. החברה מפעילה במדינה זו משרד שיווק ומערכת ייצור בסיסקאי לייצור שלוחות טפטוף מתוצרת "פלסטרו־גבת" של קיבוץ גבת. הפעילות בדרום אפריקה נעשית על ידי חברה בשם "טל־פל", בה שותפים סל בעמק ופלסטרו־גבת (50%־50%).

סל בעמק הוקמה ב־1984 ובהסכם הוקצו לחברת יישום 45% מהון המניות ומכוח ההצבעה. יתרת המניות הן בבעלות יצחק להב (45%) ושני בעלי מניות נוספים שהחזקתם הכוללת הינה 10% מהון המניות ומכוח ההצבעה.

לטל־פל שני קווי ייצור לצינורות פוליאתילן וכן מכונה אחת לנעיצת טפטפות עליהם. פעילותה של טל־פל בדרום אפריקה מבוססת על השקעה מינימלית בתשתית ובכוח אדם. המכירות לתשעת החודשים שהסתיימו בספטמבר אשתקד הסתכמו ב־425 אלף דולר.

הצעת חוק תיווך מקרקעין בקפאון

מאת דני גוב

עמותת המתווכים לנכסי נדל"ן בארץ - מלד"ן - יזמה הגשת הצעת־חוק להסדרת ענף תיווך המקרקעין והפכיתו בשוק מקצועי מוסדר. הצעת המכין הונחה על שולחן שר המשפטים על ידי פרופסור אריאל רייכמן, דיקן הפקולטה למשפטים באוניברסיטת תל אביב.

רייכמן אומר, כי שר המשפטים, עימו נפגש באחרונה, טרם גיבש את עמדתו הסופית לגבי הצעת החוק וכי חוגים מסוימים במשרד המשפטים מביעים התנגדות להצעה. לדעתם, האינטרס הציבורי שעליו בא החוק להגן, אינו כה "חיוני" ויש בו, לדבריהם, כדי לפגוע בחרות העיסוק.

רייכמן שולל טענה זו ואומר כי במערב הסדירו רוב המדינות את נושא רישוי המתווכים.

"יש להגן", אומר רייכמן, "על הצרכנים בביצוע אחת הפעולות הכלכליות החשובות בחייהם כמו רכישת דירה. מה עוד, שהמערכת שהוצעה על ידי העמותה להסדר סוגיית התיווך, לא תעלה כסף לאוצר ועל כן קשה להבין את ההתנגדות במשרד המשפטים להעברת החוק".

הצעת החוק לתיווך מקרקעין מטרתה לפתור את המצב של העדר חוק מקיף הקובע נורמות מקצועיות, לעבודת מתווך המקרקעין, ליחסי מתווכים בינם לבין עצמם וליחסיהם עם לקוחותיהם. ההצעה הכוללת שמונה פרקים נשלחה בימים אלה לחברי כנסת, ראשי ערים, ראשי מועצות מקומיות וללשכת עורכי הדין. העמותה, בראשות מרדכי פלס אומרת, כי ארגונים רבים, כמו הרשות להגנת הצרכן, המועצה הישראלית לצרכנות ואיגוד לשכות המסחר הביעו תמיכה בחקיקת החוק. כן אומרת העמותה הביעו חכ"ים רבים מודעות לצורך בחקיקת החוק וביניהם ח"כ אלי קולס יו"ר ועדת חוקה, חוק ומשפט. נודע כי ח"כ חיים רמון בודק אפשרות להגיש הצעת חוק פרטית בנושא זה.

אושרו תכניות השקעה בתעשייה

מאת דני גוב

שבע תכניות הרחבה במפעלי תעשייה אושרו בהשקעה כוללת של 31.6 מיליון דולר. במסגרת האישורים אושרו: השקעות בסכום של 13 מיליון דולר בהרחבת מפעלים בענף הפטרוכימיה במפרץ חיפה. השקעות אלה, אומר מנהל מרכז ההשקעות, עודד שמיר, הן תחילתן של השקעות נרחבות בתעשייה הפטרוכימית המרוכזת במפרץ חיפה.

עם השלמת ההשקעות הללו בענף הפטרוכימיה תהיה תוספת ליצוא בהיקף העומד על 11.6 מיליון דולר וליצירת עשרות מקומות עבודה חדשים במישרין ובעקיפין.

ההשקעות שאושרו אתמול הן חלק מתכניות השקעה בענף הפטרוכימיה, שיסתכמו בכ־140 מליון דולר.

תכניות ההרחבה הללו, יביאו עם השלמתן ליצירת 78 מקומות עבודה ולתוספת יצוא בהיקף האמור כ־14.6 מיליון דולר.

במושב בית יתיר עושים כסף מרוח

מאת אמיר רוזנבליט

שר האנרגיה והתשתית משה שחל אמר שלשום בטקס חנוכת טורבינת הרוח החמישית בארץ שהוקמה במושב בית יתיר בדרום הר חברון, כי עד שנת 1990 תפיק ישראל כ־100 מגוואט מתוקן של חשמל מאנרגיית רוח ותוך 30 שנה יופקו ממקור זה כ־1000 מגוואט חשמל. שחל ציין כי על פי תכנית אב שהתגבשה במשרדו, ייוצרו עד שנות האלפיים כ־2.5 מיליארד קילווט שעה מאנרגיות חלופיות, שיהוו 10 אחוז מצריכת החשמל בישראל. לדבריו, 90 אחוז מהפעילות בתחום זה תיתבצע בנגב ויושקעו בה כמיליארד דולאר.

השר שחל הודיע כי במהלך החודש הבא ייחנך מיתקן חדש להפקת חשמל מפצלי־שמן במפעל פמ"א במישור רותם שבנגב, בהשקעה של 305 מיליון דולאר. השר ציין כי ישראל התברכה במדבריים של כ־113 טון פצלי שמן, המכילים בין 12 ל־18 אחוז חומר דליק, שהינו שווה ערך לכמיליארד טון נפט.

טורבינת הרוח במושב בית יתיר, המתנשאת לגובה של 28 מטרים, מנצלת את התנאים הגיאוגרפיים והאקלימיים באזור ליצירת אנרגיה ומספקת חשמל לחברת החשמל באופן ישיר. מרכז המשק של מושב בית יתיר, שי לביא, אשר אף הגה את רעיון ההקמה, אמר אתמול כי זהו שלב ראשוני לקראת הקמת חווה של עשרות טורבינות רוח במושב, שיהוו ענף כלכלי בפני עצמו ויפיקו, על פי ההערכה, בין 10 ל־20 מגוואט חשמל.

מקבצי הון / שמואל רוזנבלום

עלית – מתגעגעים למושביץ

בתאריך 22.9.87 פירסמה חברת עלית מאזן שהראה על הפסד גדול בשיעור 2.9 מליון ש"ח. בתקופה המקבילה אשתקד הרוויחה עלית 3.8 מליון ש"ח ולפיכך ההפסד הניכר התקבל בפליאה מסויימת. בעבר סבלה עלית נזקים לא קטנים ממעשיות דנות וממופלאי מושביץ חבריו. עם העברת הבעלות נראה היה שבעלי השליטה החדשים בראשות משפחת פדרמן יצליחו מעט יותר בניהול החברה. בעת רכישת השליטה בעלית ע"י הפדרמנים הובעו חששות שונים בנושא ניגוד אינטרסים שכן הפדרמנים קונים חומרי גלם לתעשיית הקפה והשוקולד ובו בזמן הפכו ליצרנים גדולים. כיוון שאני הקטן באלפי מנשה קטונתי מלהבין בעיסקי שוקולד, מחוץ להבנתי הדלה בזלילתו חסרת המעצורים ומבין ידידי היחיד שהבין בשוקולד היה רופא השיניים שלי, שמבלי להיות שותף רשמי בעלית הרוויח מהם הון, פניתי פשוט למאזן עלית לפשפש כגנב בהפסדי העתק של קונצרן המתוקים.

אז העניין נראה ככה, בעלי מניות יקרים ומתוקים – הפסדנו כסף השנה כתוצאה מהפיקוח על המחירים, עקב פיחות השקל שבוצע בתאריך 13.1.87 והביא להפסד חד פעמי בסך 5 מליון ש"ח, וסיבה שלישית הינה הפסדי חברות הבנות למתמקים. קראתי שוב ושוב כדי להיווכח שלא משטים בי, ותאמינו שהציטוט מדוייק. לפניכם תגובתו של הדיוט גמור להסברי מועצת המנהלים של עלית להפסדי החברה.

א. למה נגרם לעלית הפסד חד פעמי של 5 מליון ש"ח כתוצאה מהפיחות בינואר?, אתם רוצים לספר לי שבקונצרן גדול לא ידעו את מה שעוזרת הבית שלי ידעה? הפיחות צריך היה להביא לשיפור ברווחיות עלית שכן שכר העבודה לא עלה במקביל. כנראה שבעלית הימרו בינואר על תיסוף השקל במקום פיחות של 10%, אמרתי כבר שכנראה קטונתי מלהבין חכמים ממני. בקצב הזה אני מתחיל עוד מעט להתגעגע לנפלאות מושביץ.

ב. בתקופת המאזן אמנם היה פיקוח על המחירים אך לא רק בעלית, אחרים מסתבר הרוויחו כסף למרות הפיקוח. דומני שבתקופת המאזן היו הוזלות בשוק העולמי של חומרי הגלם והדבר צריך לכאורה לשפר את הרווחיות שכן הוזלת המוצרים בארץ היו נמוכים מירידת חומרי הגלם בעולם הרחב.

ג. תנאי המשק הבסיסיים בין 1986 שבה הרוויחה עלית 3.8 מליון ש"ח, אל מול תנאי המשק בשנת 1987 בה הפסידה עלית 2.9 מליון ש"ח הרעו לדעתכם, לי נראה שלא.

ד. במאזן עלית אין התייחסות לגורם חדש בשוק השוקולד. ורד הגליל בוודאי הפך לגורם מרכזי או שמא רק אני משמין מהשוקולד של ורד הגליל?

כבר אמרתי שאני הדיוט כמעט גמור, כנראה שכל מה שכתבתי כאן הינו בעצם עורבא פרח. הסבתא שלי ז"ל היתה אומרת שהפרשן היחיד בעם ישראל היה רש"י וכל האחרים רק מוסיפים על פרשנותו. גרמה לי שגם רש"י היה קצת מתקשה לפרש את מאזן עלית כיאות. אני ממשיך לאכול "פסק זמן" אך קונה מניות אחרות.

משה ניסים – היועץ העולמי?

יום כיפור עבר ובתפילות החג אמרנו וקיווינו להמנע מנתינת עצה רעה. המגיד מדובשי'ץ אמר פעם לחסידיו – "איזהו נותן עצה רעה? זהו העני שהפך לעשיר ורץ בחוצות העיר ומלמד דרדקים עניים כיצד להפוך לעשירים". שאלו החסידים ומה רע בכך? ענה המגיד ואמר – "מתחילים העניים לאכול מאכלים יקרים ומיני מגדנאות בתקווה שיהפכו לעשירים". מאמרי המגיד מדובשי'ץ מזכירים לי את הרה"ג משה ניסים שליט"א שר האוצר שלנו. מסתבר לדידו של ניסים, שחלק מאומות העולם משחרות לפיתחנו מתוך רצון ללמוד על הנס הכלכלי שהתרחש בארץ הקודש. איך אמר המגיד – יש עוד זמן לאכילת מגדנאות, גם למשה ניסים וגם לנו.

כלכלי בנק הפועלים:

באוגוסט וספטמבר היתה סטיה משמעותית מהאיזון התקציבי

הריבית הריאלית באוגוסט היתה נמוכה מביולי למרות הגידול האשראי

מאת סופרת "דבר"

בחודשים אוגוסט וספטמבר הסתמנה סטיה ממגמת האיזון התקציבי. הגרעון כולל תשלומי ריבית הסתכם בחודשים אלו ב־10 אחוזי תוצר לעומת שני אחוזי תוצר בארבעת החודשים הקודמים ו־5.5 אחוזי תוצר בתקופה המקבילה אשתקד. כך עולה מהסקירה התקופתית של המחלקה הכלכלית בבנק הפועלים.

התפתחות זו אינה מאפשרת עדיין לקבוע אם מדובר בשינוי במגמת הריסון הפיסקלי או בסטיה חד פעמית במגמה, אך כלכלני בנק הפועלים רואים בה את אזהרה.

התפתחות אחרת ראויה לציון הינה ירידת הריבית הריאלית באוגוסט. למרות שהאשראי החופשי המשיך לגדול באוגוסט ב־5%, נותרה ריבית החח"ד הממוצעת ללא שינוי. לנוכח עליית מדד אוגוסט ב־1.2%, הרי הריבית הריאלית באוגוסט נמוכה מן הריבית ביולי בו המדד עלה ב־0.2%.

היקף הפטורים ממס 2.5 מיליארד שקל מוצע לבטל מהם מיליארד

נשיא איגוד לשכות המסחר, דני גילרמן, הציע אתמול לועדת ששינסקי לבטל הפטורים

מאת דני גוב

היקף הפטורים ממס בישראל נאמד היום ב־2.5 מיליארד שקל. נשיא איגוד לשכות המסחר, דני גילרמן, מציע לבטל מהיקף זה סך של מיליארד שקל באמצעות ביטול פטורים. גילרמן אמר את הדברים לחברי ועדת ששינסקי לרפורמה במיסים שביקרה אתמול בלישכה.

גילרמן אומר, כי יש להשאיר רק את אותן הנחות מס, שיש להן חשיבות לאומית ושמטרתן לעודד את תהליך הצמיחה.

גילרמן הציג רשימה של העדפות, הקלות ופטורי מס שניתן לבטלם. הנתונים מופיעים במיליוני שקלים:

הנחות למגורים באזורי פיתוח – 50, שעורי מס מופחתים על עבודה במשמרות – 20, הנחות של מעבידים לעובדיהם – 20, זיכוי לחיילים משוחררים העובדים בענפי ייצור – 3, זיכוי ממס לתלמידים במוסדות להשכלה גבוהה – 10, פטורים בתחום קרנות השתלמות – 100, הקלות בגין הוצאות רפואיות – 15, ריבית בתכניות חסכון וקופות גמל – 100, פטורים והקלות במע"מ – 394, הקלות בהיטל נסיעות – 22, הקלות בהיטל יבוא – 38, הקלות במס קנייה ובמכס – 228. סה"כ הפטורים – מיליארד שקל.

גילרמן תבע מחברי הועדה לגרום לביטול יתרת אפליית המס בין שכירים לעצמאים ולמחוק מספר החוקים את שרידי האידאולוגיה המפלה בין אזרחים לפי מעמדם או צורת עיסוקם.

תכנית המס, שהוגשה לחברי הועדה ע"י ששינסקי, עיקרה הקטנת המס השולי ל־15% וקביעת מס שולי מכסימלי של 40% ברמת שכר של 4000 שקל. מקורות ההכנסה בעקבות הרפורמה במס יהיו לדברי גילרמן גידול בגבייה בסדר גודל של 1.3 מיליארד שקל (מאפריל עד אוגוסט השנה נרשם גידול של 900 מיליון שקל בגביית מיסים ישירים, על בסיס שנתי ומעבר לצפוי בתקציב. במיסים עקיפים חל גידול של 2.4% שהסתכם ב־211 מיליון שקל על בסיס שנתי).

מקור אחר יהיה ביטול הפטורים בסך מיליארד שקל ו־200 מיליון שקל נוספים כתוצאה מהשלכות חיוביות שיהיו להנהגת הרפורמה עצמה.

גידול ברווחי חברת הביטוח צור

חברת הביטוח צור, הנמנית על קבוצת חסנה, הגדילה את רווחיה במחצית הראשונה של 1987, ל־688 אלף ש"ח בתקופה המקבילה אשתקד.

עיקר הרווח נבע מעסקי ביטוח חיים, שבהם הגיעו הפרמיות ליותר מ־10 מיליון ש"ח, לעומת כ־7 מיליון ש"ח בתקופה המקבילה אשתקד. בעסקי ביטוח כלליים הגיעו הפרמיות לסך של 17.7 מיליון ש"ח [illegible]

הכנות אחרונות לפני הפדיון:

"הפועלים" ו"דיסקונט" יעבדו אחה"צ ובערב

לקראת ה־20 באוקטובר, המועד האחרון לקבלת הוראות פדיון מבעלי המניות הבנקאיות, יפתחו סניפי בנק הפועלים ובנק דיסקונט בשעות אחרות מהרגיל.

56 סניפי בנק דיסקונט ישארו פתוחים בשבוע הבא ברציפות עד 8 בערב ולרשות הפונים יעמדו יועצי השקעות שיספקו מידע ויעוץ על פדיון המניות הבנקאיות והשקעת כספי הפדיון.

בבנק הפועלים יהיו כל הסניפים פתוחים ביום שני, ה־19 לאוקטובר גם בשעות אחה"צ (4–6) בנוסף לימים ראשון ושלישי בהם פתוחים כרגיל אחה"צ.

הלוואות דולריות לבתי מלון בבנק לאומי

בנק לאומי הגיע להסדר עם התאחדות בתי המלון לפיו יעמיד הלוואות דולריות בסך כולל של 5 מיליון דולר לחברי ההתאחדות ובהמלצתה.

ההלוואות יהיו בסכום שבין 50 אלף לבין 500 אלף דולר ולתקופה ממוצעת של 39 חודש לפחות, כך שיהיו פטורות מהיטלים. שיעורי הריבית יהיו: ליבור + 5% (כיום כ־13.5% לשנה), או ריבית קבועה המסתכמת כיום בכ־15% לשנה.

תיעוש וקר־אופ משקיעים במפעל אריזות בעפולה 1.8 מיליון דולר

"תיעוש" מקים בשיתוף עם "קר־אופ דן השרון", בחלקים שווים, מפעל לייצור אריזות בעפולה.

המפעל - תיקו בע"מ - יוקם בהשקעה מתוכננת של 1.8 מיליון דולר.

פעילות התעשייתית של קבוצת תיעוש, לא כולל "חגור בע"מ", בחצי הראשון של 1987 הסתכמה ברווח של כ־874 אלף שקל מתואמים. אולם, בגין הפסד חגור, התוצאה הכללית היא הפסד בסך 1.7 מיליון שקל.

חגור, שהיא חברה־בת בבעלות 77.5%, החליטה על סגירת מפעלה בבני ברק והעברת הייצור לכרמיאל. בחציון הראשון של 1987 סבלה החברה בהפסד הכולל פיצויי פיטורים לעובדי בני ברק והוצאות נוספות הקשורות להעברת הפעילות לכרמיאל בסך 3.2 מיליון שקל מתואמים.

דני גוב

וול סטריט/שולה פרומר

מהפך בוול־סטריט

ירידות תלולות במדד, עליות בשערי הריבית הבכירה – ה"פריים רייט", חרדות מפני ירידות נוספות ומכירות חיסול

ירידות תלולות במדד הדאו ג'ונס. במרוצת השבוע החולף ירד מדד שלושים המניות התעשייתיות המובילות – הדאו ג'ונס – ב־158.78 נקודות, מרמה של 2640.99 בסוף השבוע האחרון לרמה של 2482.21 בנעילה, תוך חציה של מספר קוי גבול המוכרים לספקולנטים ולצ'רטיסטים של הבורסה כנקודות לקראת סופו, ומעניקים את ההרגשה שהרוחות העצבניות בוול־סטריט הן תולדה של חרדות הנובעות מתחושה של סיום. סיום גל הבול־מרקט האחרון. במקביל נרשמת עליה חדה במחירי הזהב לשיא שלא נרשם כמותו בשבועיים האחרונים.

ממצב של חוסר ערנות וחוסר ענין בשוק עובר תהליך המסחר מהפך. אם בתחילת השבוע מצא עצמו שוק המניות בהלוך רוחות אדיש אשר מונע ע"י תהליכים המתרחשים בשוק האג"ח, הרי שבסוף השבוע אפשר לאבחן סימני פאניקה ותחושה של מכירות חיסול.

ביום ג' נרשם שיא נוסף בספר השיאים של וול־סטריט, מדד הדאו ירד ביום אחד ב־91.55 נקודות – הירידה היומית הגדולה ביותר בעולם. העלאת הריבית הבכירה – ה"פריים רייט" – ע"י מספר בנקים מובילים בחצי אחוז מ־8¾% ל־9¼% מוסיפה נדבך נוסף במערכת החרדות של משקיע הבורסה האמריקאית. אזכורו של משבר כלכלי הפך להיות נושא מדובר.

"הפועלים" מפעיל חבילת מימון לסוחרים

תשואה מובטחת בקופת הגמל "פלס"

בנק הפועלים מפעיל חבילת מימון חדשה לסוחרים, במסגרת הסדר שגובש עם התאחדות הסוחרים, במסגרת מדיניות הבנק שהרחיב היקף פעילותו עם מיגזרי העסקים הבינוניים־הקטנים.

במסגרת ההסדר יוכלו סוחרים לקבל הלוואות בסכומים של עד 50.000 ש"ח בתנאים מועדפים בשני מסלולים:

★ הלוואות צמודות להשקעות ושיפוצים לתקופה של עד 4 שנים בריבית שנתית צמודה של 9.6%. אפשרי הסדר דחיית פרעון הקרן (GRACE) לשנתיים.

★ הלוואות לא צמודות למימון הון חוזר לתקופה של עד שנתיים בריבית בשיעור של "פריים" בתוספת 1.5% לחודש.

הבנק יציע לסוחרים להצטרף לקופת הגמל "פלס", המיועדת במיוחד לסוחרים, ומבטיחה תשואה של 4.5% לפחות, לתקופה של 6 שנים ללא קשר להתפתחויות בשוק ההון.

משק עולמי / ביל כספי

ירידה תלולה בשער הדולר

ירידה תלולה נרשמה בשער הדולר. הסיבה לכך היא הערכה בקרב מומחים רבים, שנתוני סחר החוץ של ארה"ב, אשר עומדים להתפרסם ביום רביעי (מחר) יצביעו על הרעה נוספת. בשוקי הכספים שוררת תחושה שבגלל הגרעון המסחרי של ארה"ב אין הצדקה לרכוש דולרים ואין הצדקה לעליית שערו של הדולר.

למרות ירידת הדולר במשך השבוע לא התערבו הבנקים המרכזיים במסחר, בניגוד להצהרות שניתנו רק בשבוע הקודם על מעורבותם אם שערו של הדולר יירד. יתכן שלבנק המרכזי של ארה"ב יש יד בדבר, שכן הנגיד אלן גרינספן אמר מפורשות "ששער הדולר כנראה יירד עוד".

הדולר המשיך לרדת גם כששערי הריבית הדולריים עלו ולמרות שיפור במצב התעסוקה בארה"ב, המשקף המשך התאוששות כלכלית. הדולר גם הושפע לרעה מהעדר ביקושים יפניים, מרכיב חשוב בשוקי ההון של הדולר.

השינוי בשער הדולר

מטבע	שער	שינוי שבועי באחוזים
ליש"ט בריטי	1.6535	-2.01309
מרק גרמני	1.811	-1.8694
פרנק שוויצרי	1.5005	-2.4699
גילדן הולנדי	2.045	-1.2077
ין יפני	143.65	-0.2095
דולר קנדי*	0.7654	-0.2095
שקל ישראלי	1.6013	-0.4105

* השער ביחס לדולר

עלה מחיר הקפה

עליה גדולה נרשמה במחיר הקפה, אשר הגיע ל־1403 ליש"ט הטונה, עליה שבועית של כ־6%. הסיבה לעליה היא הסכם קפה בינלאומי חדש, אשר נחתם במפתיע ביום שני החולף, שהעלה את הביקושים ההשקעתיים, האגירתיים והמסחריים לקפה – גם במחיר הסוכר נרשמה עלייה במשך השבוע, בעקבות מחסור שהוא כנראה זמני.

מומחים בלונדון סבורים שמחירי הסוכר והקפה ירדו כבר השבוע. מחיריהם של יתר מוצרי המזון היו יציבים.

עליה נרשמה במחירי המתכות היקרות בשל המתח במפרץ הפרסי, שהעלה את הביקוש ההשקעתי למתכות היקרות מהמזרח התיכון בכלל והמפרץ הפרסי בפרט. מחיר הנפט לעומת זאת ירד, וזאת למרות שמצרי הורמוז – השער למפרץ הפרסי, עשויים להסגר בכל רגע, הרי יש מספיק נפט בעולם ואפשר להסתדר גם בלי הנפט של המפרץ הפרסי.

מחירי הקומודיטיס

זהב (אונקיה)	461.90	דולר
כסף (אונקיה)	7.818	דולר
פלטינה (אונקיה)	592.20	דולר
נחושת (טונה)	1185	ליש"ט
אלומיניום (טונה)	1243	ליש"ט
קפה (טונה)	1403	ליש"ט
סוכר לבן (טונה)	171	דולר
גרעיני חיטה (בושל)	3.03	דולר
כותנה (ליברה)	0.6991	דולר
נפט ברנט (חבית)	18.70	דולר
נפט דובאי (חבית)	17.00	דולר

עלו שערי הריבית הדולריים

שערי הריבית הדולריים עלו במשך השבוע: הריבית הבסיסית של הבנקים המסחריים הועלתה בחצי אחוז ל־9.25 אחוזים לשנה, פעם שניה בתוך שבועיים. גם הריבית הנגזרת עלתה: הריבית בקרנות הפדרליות עלתה ל־7.44% לשנה וריבית הליבור החצי שנתי עלתה ל־8.75%.

שמועות מהלכות שהבנק המרכזי של ארה"ב עומד לעלות את הריבית לניכיון שטרות (הריבית המוצעת במשק האמריקאי) ל־6.25 ואולי גם ל־6.5 אחוזים לשנה, לעומת 6% היום.

העליה בשערי הריבית הדולרית היא תוצאה של הירידה בשערו של הדולר וגם בגלל העליות הקלות של שערי הריבית בטוקיו. גם במקומות אחרים במערב אירופה עלו שערי הריבית. רק בלונדון ירדו השערים, כי הבנק המרכזי שם אינו מעוניין בעלית שערו של הליש"ט.

שערי ריבית דולרית

ריבית בסיסית (PRIME)	9.25
ריבית לניכיון שטרות	6.00
ריבית לקרנות הפדרליות	7.44
ריבית ליבור	8.75
ריבית ליבור – חצי שנתי	
ליש"ט בריטי	10.44
מרק גרמני	4.88
פרנק שוויצרי	4.38
גילדן הולנדי	5.81
ין יפני	5.06

פחות מובטלים בארה"ב

מספר מחוסרי עבודה בארה"ב ירד בספטמבר ל־7.1 מיליון, שהם 5.9 אחוזים מכוח העבודה במשק האמריקאי, ירידה של 309,000 אלף במספר מחוסרי העבודה. כוח העבודה של ארה"ב הגיע בספטמבר ל־119.8 מיליון איש ואישה.

הנתונים על התעסוקה (שיעור האבטלה הנמוך ביותר מאז חודש נובמבר 1979) מצביעים על שיפור ניכר בייצור התעשייתי. מאז חודש יוני עלה מספר העובדים בתעשיה ב־165 אלף: מומחים סבורים שנבלמה מגמת ההתנוונות במגזר היצרני, וכי מגמת הירידה בשיעור האבטלה תמשך ומספר המשרות יגדל, ככל שיגדל היצוא ויקטן היבוא.

היפנים רוכשים את ניו יורק

לפני 10 שנים רעשה העיתונות בארה"ב ובמערב אירופה לנוכח האפשרות שהערבים ירכשו את ארה"ב, אירופה, דרום אמריקה ואת העולם כולו. עכשיו יש פולש אחר שמאיים על ההגמוניה הכלכלית פיננסית של האיש הלבן: הפעם מדובר "בסכנה הצהובה", בפלישה הכלכלית היפנית. האמריקאים מרוצים, כל זמן שהמעורבות הכלכלית פיננסית של יפן בארה"ב מתבטאת ברכישת אגרות חוב, אך כשהיפנים מתחילים גם לרכוש קרקעות, זה כבר מדאיג וכשהם רוכשים קרקעות של הבנק הגדול ביותר בארה"ב סיטיקורפ, זה כבר גובל באסון לאומי.

כעסם של האמריקאים התעורר כאשר סיטיקורפ, הבנק הגדול ביותר בארה"ב, הנמצא בבעיות נזילות, החליט לשפר את מאזנו, על ידי מכירת מרכזו בניו יורק. מדובר בגורד שחקים בן 59 קומות הנקרא מרכז קורפ, הנחשב לאחד מהבניינים היפים והמרשימים בניו יורק. העיסקה בהיקף של 670 מיליון דולר, נחשבת לעיסקת המקרקעין הגדולה ביותר עד כה במנהטן.

יצרנית המיראז' בקשיים

מצבה של חברת דאסו הצרפתית החמיר לאחרונה בעקבות סירובה של ממשלת צרפת לקנות חלק בפרויקט האירופי המשותף לבניית מטוס קרב לשנות התשעים.

המכירות של דאסו נפלו, מאחר שהלקוחות המסורתיים נפגעו במשבר הנפט וממשבר חובות החוץ של דרום אמריקה. בעבר הלא־רחוק היו הלקוחות העיקריים של דאסו במזרח התיכון: עיראק, מצרים, כווית, סעודיה ועוד, ובדרום אמריקה: פרו, קולומביה, ארגנטינה ומדינות נוספות.

דאסו הפסיקה לספק מטוסים למצרים וגם לעיראק בשל פיגורים בתשלום ואילו פרו הפסיקה לרכוש מטוסים כי דאסו לא הסכימה להעניק להם אשראי.

רווחי דאסו ירדו מ־72 מיליון דולר במחצית הראשונה של 1986 לשבעה מיליון דולר בששת החודשים הראשונים של שנת 1987.

הפסדים לבנק אקסים

אקסים בנק, הבנק האמריקאי ליבוא וליצוא, נקלע לקשיים כספיים חמורים. מנתונים שפורסמו על־ידי הבנק עולה, שבשנה הכספית שהסתיימה בסוף ספטמבר הפסיד הבנק 523 מיליון דולר לעומת הפסד של 343 מיליון דולר, בשנה הקודמת. הבנק הפסיד במחצית מהונו לעומת הונו ב־1983 שעמד על 2.7 מיליארד דולר.

ההפסדים של הבנק נובעים מלקיחת הלוואות יקרות כדי לממן את היצוא האמריקאי לבהן אשראי זול כדי להוזיל את היצוא האמריקאי מול התחרות האירופית היפנית.

ראשי הבנק סבורים שהדרך היחידה לפתור את הבעיה היא על־ידי קבלת מימון ממשלתי זול. האפשרות לגייס הון מהציבור אינה מעשית.

שערי מטבע חוץ ביום 12.10.87

המטבע	השינוי	בנקנוטים – לאומי קניה	לאומי מכירה	הפועלים קניה	הפועלים מכירה	דיסקונט קניה	דיסקונט מכירה	העברות והמחאות – לאומי קניה	לאומי מכירה	הפועלים קניה	הפועלים מכירה	דיסקונט קניה	דיסקונט מכירה	שער יציג
1 דולר ארה"ב	-0.003	1.55	1.62	1.55	1.63	1.56	1.63	1.5881	1.6079	1.5881	1.6079	1.5901	1.6101	1.5985
1 מארק גרמני	—	0.85	0.89	0.86	0.90	0.86	0.90	0.8750	0.8859	0.8766	0.8876	0.8758	0.8868	0.8812
1 ליש"ט	+0.001	2.55	2.67	2.58	2.70	2.58	2.70	2.6242	2.6569	2.6225	2.6552	2.6287	2.6617	2.6398
1 פרנק צרפתי	—	0.25	0.27	0.25	0.27	0.25	0.27	0.2630	0.2663	0.2626	0.2659	0.2633	0.2666	0.2645
100 ינים יפאניים	+0.001	1.08	1.13	1.09	1.14	1.08	1.14	1.1055	1.1192	1.1048	1.1185	1.1080	1.1220	1.1117
1 גילדן הולנדי	—	0.76	0.79	0.76	0.80	0.76	0.80	0.7785	0.7882	0.7775	0.7872	0.7784	0.7882	0.7831
1 פרנק שוויצרי	+0.004	1.03	1.08	1.04	1.09	1.03	1.09	1.0565	1.0697	1.0545	1.0677	1.0568	1.0701	1.0627
1 כתר שוודי	—	0.24	0.25	0.24	0.26	0.24	0.26	0.2495	0.2526	0.2493	0.2524	0.2498	0.2529	0.2510
1 כתר נורבגי	—	0.23	0.24	0.24	0.25	0.23	0.25	0.2392	0.2422	0.2394	0.2424	0.2396	0.2427	0.2410
1 כתר דני	—	0.22	0.23	0.22	0.24	0.22	0.24	0.2285	0.2314	0.2287	0.2316	0.2285	0.2313	0.2299
1 מארק פיני	—	0.36	0.37	0.35	0.37	0.35	0.38	0.3639	0.3684	0.3641	0.3687	0.3644	0.3690	0.3665
1 דולר קנדי	-0.002	1.19	1.21	1.19	1.25	1.19	1.25	1.2145	1.2297	1.2155	1.2307	1.2156	1.2309	1.2235
1 דולר אוסטרלי	+0.004	1.08	1.19	1.11	1.20	1.12	1.20	1.1514	1.1657	1.1539	1.1683	1.1524	1.1669	1.1601
1 ראנד דרא"פ	-0.001	0.50	0.60	0.46	0.78	0.49	0.68	0.7694	0.7790	0.7705	0.7801	0.7727	0.7824	0.7762
10 פרנקים בלגיים	—	0.41	0.43	0.41	0.43	0.41	0.43	0.4194	0.4246	0.4217	0.4270	0.4218	0.4271	0.4238
10 שילינגים אוסטריים	—	1.21	1.27	1.22	1.28	1.22	1.28	1.2430	1.2585	1.2439	1.2594	1.2451	1.2608	1.2520
1000 לירטות איטלקיות	—	1.18	1.25	1.19	1.27	1.19	1.28	1.2143	1.2294	1.2150	1.2302	1.2163	1.2316	1.2214
1 "סל" (ECU)	—	—	—	—	—	—	—	1.8192	1.8418	1.8190	1.8417	—	—	1.8308
1 דינר ירדני	+0.024	4.34	4.61	4.50	4.79	4.44	4.74	—	—	—	—	—	—	4.5717
10 לירות לבנוניות	-0.003	—	—	0.09	0.10	0.04	0.06	—	—	—	—	—	—	0.0503
1 לירה מצרית	+0.002	0.66	0.69	0.66	0.70	0.63	0.68	—	—	—	—	—	—	0.7183

מكتبة من الأرشيف

„עת"א מעוניינת להטביע את העיר בזבל כדי להפנות הכעס אלינו"

טוענים נהגי התברואה; קיפאון במו"מ; דיון דחוף במ.פ. ת"א; העיריה: תושבים מתחילים לשפוך את האשפה בחיריה

מאת נתן רועי, סופר „דבר" בתל־אביב

מזכירות מועצת פועלי תל־אביב תדון היום בקיפאון במו"מ עם נהגי התברואה לאחר שכבר הוגש נוסח מתוקן „להסכם 30 האחוז" של להט מה־5 באוקטובר.

הנהגים תקפו אתמול את להט ואמרו כי במשך שישה חודשים הכפיש אותם והתייחס אליהם בצורה שאיננה עולה בקנה אחד עם מעמדו כראש עיריה. „הנהלת העיריה מעוניינת להטביע את העיר בזבל כדי להרגיז את האזרחים ולהפנות את כעסם אלינו. היא מיישמת כוונתה זו במתן הוראה לפועלי הניקיון לא להתייצב לעבודה עם הנהגים, כך היא מנסה לשבור אותנו במקום לנהל מו"מ בתום־לב", אמרו אתמול הנהגים בגילוי דעת שהפיצו במסיבת עיתונאים בבית סוקולוב.

עוד אמרו כי למרות שהגישו את הנוסח שלהם להצעת ההסכם של להט לארגון עובדי העיריה עוד ביום א' בערב, אין עד עתה כל התקדמות במו"מ.

הנהגים ציינו כי הם עובדים על פי הסכמים מ־1971 אך בשנים האחרונות חלה עליה בכמויות הזבל אבל מספר הנהגים קטן והשכר נשחק. לדבריהם, מאפריל 86 עד אפריל 87 חלה עליה של 48 אלף טונות בכמות האשפה המפונה – על פי נתוני מזבלת חיריה. לכן, לדבריהם, יש עילה לדרוש העלאת שכר.

הנהגים הבהירו כי לא יניחו לנהגים ולקבלנים פרטיים להיכנס לתחום העירוני להוצאת המשאיות לעבודה. צעד זה, אמרו, חוקי בהקשר לעיצומים. לטענתם, ראש העיריה מעוניין „להפוך את העיר לחיריה" על ידי הכנסת מיכלי־זבל ענקיים במרכז העיר, ו„למחוק" את אגף נהגי התברואה ממצבת כוח האדם של העיריה. „לא נניח לו לעשות זאת", אמרו.

תגובת העיריה

דובר העיריה בני כהן מסר אתמול:

תושבים בתל־אביב החלו להגיע לחיריה כדי לשפוך את האשפה. יותר התושבים נענים לקריאות העיריה והם מניחים שקיות אשפה בצידי הרחובות.

הדובר הוסיף כי העיריה לא קיבלה עדיין את הנוסח המתוקן. המסמך חולק בין אנשי העיריה ונראה כי המדובר בהעלאה של 74 אחוז לנהגי המיכליות הדורשה חד משמעית לניהול עצמי של אגף התברואה שאיננו מקובל על העיריה.

היום בשעות הערב המאוחרות יסתיים הזמן שהקציב להם לקבלת תשובת הנהגים להצעת ההסכם שלו.

פניית ארגוני איכות הסביבה

בפנייה לשרי הפנים והבריאות להתערב בנעשה בתל־אביב יצאו אתמול ארגוני איכות הסביבה בשם ארגון הגג „חיים וסביבה". היו"ר יוסף תמיר הבריק לשושנה ארבלי אלמוזלינו: „תל־אביב־יפו טובעת באשפה הנרקבת והולכת. הסרחון בלתי נסבל. יש סכנה בריאותית".

שמעון פרס ואנריקו מסיאס מזמרים בכינוס יוצאי מראקש. (צילום חנניה הרמן)

פרס נהפך למארח בכינוס יוצאי מראקש

מאת עמרם גבאי, סופר „דבר"

ממלא־מקום ראש הממשלה ושר החוץ, שמעון פרס, היה אתמול כוכב בחגיגות יום התאחדות יהודי מראקש בישראל, שהתקיימו בפארק הירקון בתל־אביב. פרס הרגיש בבית בסוכה שהוקמה בפארק הירקון, והוא נהפך מאורח למארח וכיבד את המוזמנים בעוגות ובתקרובת בנוסח יהודי מארוקו: „עוגות מצויינות", הוא אמר, „אני ממליץ, כי ביקרתי במראקש. זו עיר נפלאה וססגונית ויותר אדומה מהעיר היפה".

כ־5,000 יוצאי העיר מראקש, בירת החבל הדרומי של מארוקו, התקבצו מכל הארץ למפגש בפארק הירקון. פרס הגיע למפגש עם הזמר אנריקו מסיאס. הוא סיפר, כי שלשום, במלאות עשר שנים לראשית המשא־ומתן על השלום עם מצרים, הוא התראיין לטלוויזיה הצרפתית יחד עם ג'יהאן סאדאת ואנריקו מסיאס, וציין, כי מאז ועד היום לא נפל אף חייל ישראלי או מצרי.

מיופה־הכוח בשגרירות מצרים, שהוזמן לברך את החוגגים, אמר: „מי יתן והחגיגות האלה יימשכו ויהוו ראשית דרך להסכם שלום כולל באיזור".

ראש הממשלה יצחק שמיר וסגנו דוד לוי, שהוזמנו להשתתף בחגיגות, לא הגיעו, וסגן השר רוני מילוא ייצג אותם. את ברכת ההסתדרות הביא חבר הוועדה המרכזת גדעון בן־ישראל. כן נכחו בחגיגות הח"כים רפי אדרי ונעים כהן.

ילד קטוע־אצבעות נחלץ מפקק תנועה בסיוע סייר תנועה והובא חיש לניתוח

מאת יוסי ליבוביץ, סופר „דבר"

ילד בן 4 מהכפר תמרה שבגליל, שהוסע לבית החולים רמב"ם בחיפה לאחר שאצבעות ידו נקטעו, נחלץ אתמול בבוקר מפקק תנועה גדול סמוך לצומת יגור הודות לתושייתו של סייר תנועה מהמחוז הצפוני של המשטרה.

ב־7.45 בבוקר נסעה מכונית לרמב"ם עם הילד קטוע־האצבעות לאחר שהכניס את ידו למכונה לחיתוך בשר. האצבעות הכרותות הוחזקו בשקית ניילון על־ידי בן משפחתו. בהיתקע הרכב בפקק התנועה הגדול, ביקש אבי הילד, ליד צומת יגור, את עזרתו של סייר התנועה שהיה במקום. הסייר הפעיל מיד את הצופר ופינה את הדרך למכונית הדוהרת עד לבית החולים, שם נותח הילד בניסיון לאחות את האצבעות.

שוב צלבי קרס בת"א

(עת). – האלמוני המצייר צלבי קרס על קירות בניינים בתל־אביב, פעל שוב. אתמול בבוקר התגלו צלבי קרס על קיר בניין „מבטחים" ברחוב מונטיפיורי.

צלבי קרס נוספים התגלו שלשום בבוקר על בניין הסוכנות היהודית ברחוב קפלן 3 ולפני שבוע על בניין ההסתדרות.

„אולי מישהו בא ולקח אותה באוטו" – חרד סב זקן לנכדתו

יהודית מנשה צוקל (11) נעלמה לפני 10 ימים בתחנה המרכזית בת"א בבואה מפנימיה בחדרה לבקר את בני משפחתה בחולון

(עת). – יהודית מנשה צוקל, בת 11, מעולי אתיופיה, נעדרת מזה 10 ימים והמשטרה מחפשת אחריה. נראתה לאחרונה ביום שש' 2.10 בשעות הבוקר בתחנה המרכזית בתל־אביב כשעשתה את דרכה מפנימיית „תלפיות" בחדרה לבית סבה ברחוב כרבר בחולון.

יהודית עלתה עם סבה, אחיה הגדול ואחותה הקטנה לפני שנתיים ו־10 חודשים. בבסיס התלאות לישראל איבדה את אמה וסבתה, שמתו במחלות. את אביה לא הכירה מעולם. שירת בצבא האתיופי ולפני שנים רבות נותק הקשר עימו.

הסב הזקן אינו יודע עברית. והצעירים מבין שכניו משמשים כמתורגמנים, שומרים על קשר עם המשטרה ומנסים ללקט כל פירור מידע. אחד הילדים מתרגם את חרדת הסב: „אולי מישהו בא ולקח אותה באוטו".

יהודית מנשה צוקל

עד תחילת שנת הלימודים למדה יהודית בבית הספר „ישורון" בחולון. אולם הטיפול בה ובשני אחיה היה קשה מדי לזקן, מספר אחד הצעירים מפי הסב. בשל כך נשלחה לפנימיה לטיפול טוב יותר. ביום ששי לפני שבוע וחצי באה, בפעם הראשונה מאז תחילת הלימודים, לבקר את סבה ואחיה. כאמור, נראתה באחרונה בתחנה המרכזית בתל־אביב ומאז נעלמה.

תיאורה: גובה 150 ס"מ, מבנה גוף רזה, שיער כהה, קצר ומקורזל, עיניים חומות. אף קטן ושפתיים עבות. לבשה חצאית ג'ינס. מדברת עברית ואמהרית.

„קונצרט עידוד ונחמה" של נוצרים אוהבי ישראל נערך אתמול ברחבת „המשביר לצרכן" בירושלים בנוכחות מאות אנשים. הקונצרט ציין את תחילת „מצעד הסולידאריות" שעורכים נוצרים אלה המגיעים כל שנה לכינוס סוכות בסיסמה „נחמו נחמו עמי". הצעדה והכינוס מאורגנים על ידי „השגרירות הנוצרית הבין־לאומית". השנה הגיעו 6000 מחבריה (צילום: יצחק הררי)

מטען חומר נפץ מאולתר התפוצץ בכלא באר שבע

מאת אמיר רוזנבליט סופר „דבר"

מטען חומר נפץ מאולתר התפוצץ אתמול בלילה באגף 9 בכלא באר שבע. איש לא נפגע ולא נגרם כל נזק.

זמן קצר לאחר חצות הלילה שלשום הרעיד קול פיצוץ אדיר את המימה בכלא. כוח סוהרים בפיקודו של מנהל הכלא, גונדר משנה אשר כהן, חש למקום הפיצוץ באגף 9 ומבין העשן המיתמר הבחינו בחור שנפער בקיר האגף כתוצאה מהפיצוץ.

בבדיקה שערכו במקום התברר כי איש מקרב 25 אסירי האגף לא נפגע, כאמור. למקום הוזמן חבלן משטרה ומבדיקתו הסתבר כי המטען המאולתר הורכב מקופסת פח, עורים שונים וחומר הנפץ.

דובר שירות בתי הסוהר לסגן כלכלה מסר כי ככל הנראה הרקע להתפוצצות נעוץ במאבקי־כוח בין המנהלים אסירי הכלא נגד ההנהלה בגלל רצונם להשליט מנהיגות בכלא.

באגף 9 כלואים אסירים מסוג־הגבוה האסירים קשים.

ארבלי מזהירה מאפשרות גביית תשלום תמורת אשפוז ושירותים

מאת אריאלה ראובני סופרת „דבר"

„מערכת הבריאות הציבורית הגיעה אל מתחת לקו האדום בגלל קיצוצים ניכרים בתקציבה. ספקים, קבלנים ועובדי שירותים מתדפקים על דלתות המשרד כדי לקבל את המגיע להם. בתי החולים שרויים במצוקה כספית חמורה ואלמלא אגודות הידידים המסייעות ברכישת ציוד ובשיפור המבנים, ספק אם הם היו יכולים לתפקד כראוי", אזהרה זו השמיעה אתמול שרת הבריאות שושנה ארבלי־אלמוזלינו במסיבת עיתונאים בחיפה.

השרה קבלה על כך שמשרד האוצר משתתף השנה בשיעור של 29.5 אחוז בלבד בתקציבו של משרד הבריאות שיגיע ל־917 מיליון שקל והדבר יחייב את המשרד לגייס את יתרת הסכום בתשלומים עבור שירותים, אשפוז ועוד.

בתשובה על שאלה אמרה כי חרף המצב הקשה וקיפוחו של משרד הבריאות לעומת משרדי ממשלה אחרים, אין היא שוקלת הסקת מסקנות אישיות. „אינני נמנית עם מרימי הידיים. אני שואבת עידוד מהציבור המעריך את מאמצינו והישגינו במצב הנתון. אמשיך יחד עם עובדי משרדי להיאבק בעקשנות על הבראתה של המערכת, שכן אני מאמינה שזה מאבק צודק".

שרת הבריאות הודיעה על שהחלטות של ועדות השמיניה שונות להעביר למשרדה 10 מיליון שקל מהביטוח הלאומי עבור עידכון ימי אשפוז ליולדות והסכום נוסף של 17 מיליון שקל לכיסוי חובותיהן של קופות החולים הלאומית והמאוחדת בעד אשפוז, לא יושמו. החלטת האוצר לבטל את החוב של קופת חולים לאומית נעשתה, לדבריה, ללא ידיעתה ובדעתה לברר את הנושא עם שר האוצר. „אינני מתנגדת לביטול החוב אולם לא יעלה על הדעת שמשרד הבריאות יסבסד את הביטוח הלאומי ואת קופות החולים. משרד הבריאות תובע מהממשלה לקבל את הסכומים המגיעים לו", אמרה.

אשר להתסיסה ביחסי העבודה במערכת הבריאות אמרה השרה כי היא נובעת בעיקרה משכרם הנמוך של כמה קבוצות עובדים, בהם עובדים פארא־רפואיים, עובדי מעבדה, רוקחים ואחרים. המצב גורם לדבריה נשירה מהמערכת והנהלת משרדה התריעה בפני האוצר כי הדבר עלול לגרום מחסור חמור באנשי מקצוע במערכת עם כל המשתמע מכך. „אני מאמינה", אמרה, „כי לעובדי המערכת מגיעה תמורה נאותה עבור עבודתם ואני מצרה על כך שהנושא אינו זוכה במשרד האוצר לטיפול הראוי".

שני נושאים חשובים נוספים של ביטול הרפואה השחורה בבתי החולים וקביעת דרכי המימון של הטיפולים הרפואיים בהפריית מבחנה, נמצאים עתה, לדבריה, בדיונים בוועדות מיוחדות.

ארבלי־אלמוזלינו היתה אתמול אורחת בית החולים רוטשילד וחתמה בשם הממשלה על הסכם עם אגודת ידידי בית החולים ואגודת „בני ציון" בארה"ב להשלמת בניינו של האגף החדש בו. על פי ההסכם יתרמו שני הגופים שמונה מיליון דולר בחלוקה שווה תוך חמש שנים. עם חידוש עבודות הבנייה של האגף החדש לאחר הפסקה ממושכת, יוסב שמו של בית החולים למרכז רפואי בני ציון.

ברמת יוחנן נערכה אתמול מכירה פומבית של פרים מגדלי טיפוח לרביה. השתתפו נציגים של 120 משקים המגדלים בקר ונמכרו פרים משלושה גזעים: אדום ישראלי וזימפורד, שרולה מקומי, סימנטל מקומי. מחירי הפרים נעים בין 6000 ל־10,000 ש"ח בהתאם לכושר הגדלה והביצועים". בתמונה: קאצ'ה, מהותיקי יחידה 101 ויו"ר ארגון מגדלי בקר לבשר (מימין), מעדכן את סגן שר החקלאות אברהם כץ עוז בפרטי המכירה שנערכה בסגנון אמריקאי (צילום: כביר מאיר־פ.פ.א.)

לחברנו רפי גרוס

משתתפים בצערך הכבד על במות

תמי

שיכון עובדים
ההנהלה והעובדים

מזג האוויר ביעדי הטיסה החשובים של סוויסאיר

אוסלו	3	13	גשום
אמסטרדם	5	14	מעונן
בואנוס איירס – לא נמסר			
הלסינקי	6	13	בהיר
הונג קונג	27	29	בהיר
וינה	12	17	מעונן
ז'נבה	10	17	גשום
טוקיו	17	24	בהיר
טורונטו	8	8	בהיר
יוהנסבורג	13	26	בהיר
לונדון	9	16	מעונן
ליסבון	10	20	מעונן
מדריד	5	12	בהיר
מונטריאול	1	7	מעונן
ניו יורק	10	12	בהיר
סן פאולו	16	32	מעונן
פריס	8	15	מעונן
פרנקפורט	8	17	גשום
ציריך	10	14	גשום
ריו דה ז'נרו	17	30	בהיר
שטוקהולם	11	13	מעונן
שיקגו	1	10	גשום

תל־אביב: רח' בן־יהודה 1, טל' 5302420
ירושלים: רח' יפו 33, טל' 231373
חיפה: דרך הים 2, טל' 384655
סיף עבר: רח' האבות, טל' 35282

swissair

לחברנו ז'אן דניאל ולרעייתו

ברכות חמות להולדת

הנין

בית „דבר"

קרא מחר ב־דבר

לא על השבר לבדו
ראיון עם
ישראל קיסר

עשור למהפך
הכלכלי
תחקירה של
מוריה אבנימלך
מי הבין איזו תרבות,
מדוע נגנז תוכירו
של מאיר הת
ארנון גפני, יחזקאל
פלומין, עמירם סיון,
משה נבר,
צבי זוסמן,
בעקבות הזוקים

מי מנהל את קריית־ספר
ותעשיית־ספר
תחקירה של
יעל פישביין
המרואיינים
גרשון שקד, מנחם
בריינקר, עוזי שביט,
מנחם פרי, איתמר
אבן זוהר
על מערכות האקדמיה
בהיי הספרות

אוסקר ויולד,
ביוגרפיה חדשה /
הליה שרק, לונדון

מילובאן ג'ילאס, דיוקן
מאת
ראול טייטלבאום

מירון בנבנשתי:
ואקדעדיקון,
בלתי סתור

„משא"
יצירותיהם ורשימותיהם
של:
גרשון וייולר,
מרגלית מתתיהו,
יהודה אופן, פסח
מיליין, מיכל חפר,
עדנה אפק, ישראל
אלירז, רות בלומרט

יצחק רועה, ניו־יורק:
פוליטיקה אמריקאית –
שאלה של רטוריקה

ד"ר אמציה ברעם
על המלחמה במפרץ /
יוסף מיכלסון

דבר של היום הוא דבר חדש

בצער אני מודיעים על פטירתה של
אהובנו היקרה

חנה (ניוטה) ויגדורוביץ ז"ל

הלויה תצא היום יום שלישי, כ' תשרי תשמ"ח
13.10.87 בשעה 1.00 בבית העלמין ...
אוטובוס יצא מבית ... ברחוב ... 28 תל־אביב בשעה 12.00

האבלים: אחיה: רחל (שלה) דיבון
אחייניה: דבורה הבורי ומשפחתה
יעל עילם ומשפחתה
יאיר עילם ומשפחתו

לצבי וולף חברנו המסור

המתפלגים הכנה בצער על פטירת רעיתך

חנה (אנני) ז"ל

בפעילותך הציבורית תמצא ניחומים

המפלגה הליברלית העצמאית
המרכז
תנועת העבודה הליברלית
הוועדה המרכזת
סניף הרצליה

משחת השיניים אלמקס יעילה פי 3 במניעת עששת.

תל־אביב
שלמה המלך – שלמה המלך 78 – 246461
בבלי – עוזיאל 1 פינת מולדנו 10 – 440552
ירושלים
מרפאת רחבה – הל"ג 28 – 523191
חיפה
הנשיא – שד' הנשיא 33 – 333312
סולמאנים – קפידא 43 – 909030
בני־ברק – רמת־גן
אבותא – ז'בוטינסקי 41 רמת־גן – 7511874
בת־ים
מוזר – הנביא רייק 20 בת־ים – 583360

אלמקס מיוצרת ע"י ...

חוזרים לעתונות טובה
דבר

ביום ו' כ"ג בתשרי תשמ"ח 16.10.87
בשעה 13.00 נעלה לקבריהם של בנינו ובחורינו

יורם פרג ז"ל
ניר צוק ז"ל
זיו שניר ז"ל

שנפלו במערכות ישראל

המשפחות
ובית חמדיה

אם ברשותך מניות בנקאיות חסומות, כדאי שתזכור כי בסוף אוקטובר 1989 תקבל תמורתן סכום בשקלים השווה ל־134 דולר לכל 100 דולר מניות שהיו לך ב־1983.

שמורה לך גם הזכות לפדיון מוקדם של המניות שברשותך. אם תנצל זכות זו ותודיע על כך לבנק עד 20 באוקטובר 1987, תקבל בסוף אוקטובר סכום בשקלים השווה ל־112 דולר לכל 100 דולר מניות שהיו לך ב־1983.

אולם, לפני שתחליט מתי לפדות את המניות, כדאי שתדע כי עכשיו נוספו למניות שברשותך יתרונות חשובים ההופכים אותן להשקעה שהיא ייחודית בתכונותיה בשוק ההון הישראלי.

אם תבחר בהשקעה זו תיהנה מ:

■ **בטחון**
פדיון המניות מובטח בהתחייבות הממשלה.

■ **תשואה גבוהה פטורה ממס**
בעת הפדיון הסופי תקבל 134 דולר המבטיחים תשואה דולרית של 9.4% לשנה בשנתיים הקרובות.

■ **הגנת הצמדה**
בתקופה שבין אוקטובר 1987 לאוקטובר 1989 תקבל הצמדה לדולר בצירוף תשואה של 9.4% כאמור, או הצמדה למדד, לפי הסכום הגבוה.

■ **נזילות**
ב־1.11.87 תירשמנה המניות למסחר בבורסה לני"ע בת"א. כך יהיה בידך למעשה נכס כספי אותו תוכל לממש בכל עת ע"י מכירה בבורסה.

עכשיו, כשאתה כבר מכיר את כל היתרונות, תוכל לשקול בעצמך ולהחליט מה הטוב ביותר עבורך.
אם תעדיף שלא לפדות את המניות עכשיו וליהנות מהתנאים המשופרים - **פשוט אל תעשה דבר!**
התנאים המשופרים יחולו אוטומטית על כל המניות שבעליהן לא יודיעו אחרת לבנק.

על כן, אל תפדה את המניות הבנקאיות לפני שבדקת מה טוב בשבילך

גזור ושמור לעיון לפני החלטה

משרד האוצר

לשכת הפרסום הממשלתית

דבר היום

המוות והעונש

סדרת אירועי הטרור הפוקדת את ישראל והשטחים בשבועות האחרונים חידשה את המחלוקת הפנימית על עונש המוות. זו תגובה רגשית מובנת, אך לא השתנו השיקולים התכליתיים שמכוחם נמנעו עד כה גורמי הביטחון האמונים על לחימה בטרור מלהמליץ על שימוש באמצעי קיצוני זה. השאלות היחידות שצריכות לעמוד מול עיני המתלבטים בסוגיית עונש המוות כרוכות בהשפעתו על הצלת חיי קורבנות בכוח ועל מעמדה המדיני והמוסרי של ישראל. תובעי עונש המוות מקווים כי הנהגתו תרתיע רוצחים, אבל היא עלולה לדחוק טרוריסטים להפוך רצח לטבח, להילחם על חייהם ולא להיכנע ולהמית שבויים ובני ערובה ישראליים שבידיהם. אם ינוסח חוק עונש המוות כך שיחול רק על טרוריסטים בני הלאום הערבי ולא על טרוריסטים יהודיים, תוקע ישראל כמדינה גזענית. אפשר גם להניח כי פרקליטיו של הנידון הראשון למוות יהפכו עולמות כדי למנוע את הוצאתו להורג. אם יהיו רבי־התחבולות כפרקליטו של ויליאם נקש אפשר אף שיצליחו לדחות את בתי־הדין המוסלמיים לפסוק כי אסור לאלמן את אשת הרוצח.

ברור שהפתרון אינו מצוי בסיפוח השטחים. החלת החוק והריבונות על מזרח ירושלים לא מנעו את ההתנקשות הקטלנית ביגאל שחם. גם כליאת טרוריסטים במתקנים בטחוניים אינה תמיד יעילה: הצלחת כוחות הביטחון בהריגת הטרוריסטים בעזה כשבוע שעבר, במחיר הכאוב של מות איש שב"כ, לא היתה מתאפשרת לולא כשלון שרות בתי הסוהר בסיכול בריחתם. צריך להבין את מצוקת השירות, אך אין לצפות כי החברה הישראלית תתעל את טובי בניה לאפיק של חיי סוהרים.

מכאן אין להקיש כי הכרח להיכנע לטרור, לפרק את בתי הכלא ולפשוט צוואר לרוצחים. הכיוון הנכון הוא זה שבו פועלים גורמי הביטחון גם עתה, בידיעה כי המלחמה בטרור ממושכת, מפרכת ואולי סיזיפית. כדי להקל עליהם, אין להרשות התגרויות משני הצדדים, יהודים בהר הבית או מוסלמים במערת המכפלה. ראוי גם להבחין היטב בין המקורות השונים לטרור, שכן אין אש"ף על פלגיו ויעדיו זהה לקנאים המוסלמים על אירגוניהם, אפילו אין השוני משמעותי מבחינתו של הקורבן. יש לזכור כי דווקא לקראת התקדמות אפשרית להסדר מדיני, מהסוג המפחיד את אויבי השלום לקראת ביקור ג'ורג' שולץ באזור, מתאמצים הקיצוניים לחרחר מדנים ולהוכיח כי הפשרה היחידה היא מוות לצד האחד. ויתור לקיצוניים אלה, להגיונם ולשיטותיהם יהיה עונש עצמי.

לחיות בזבל

מאת נתן רועי

„ראש עיריית תל־אביב שלמה להט הפך את הביטוי 'החיים שלנו בזבל' לעובדת חיים בתל־אביב", אמר השבוע חבר הכנסת מרדכי וירשובסקי, איש תנועת ר"צ וחבר מועצת עיריית תל־אביב. וירשובסקי, מתקוטט־קבוע עם להט, הבהיר: להט, כמו כל עקשן, לא מוכן לרדת מעץ הכפשת נהגי התברואה, גם אם העיר כולה תטבע בזבל. הוא השניא את עצמו על העובדים עד כדי כך, שהם אינם מאמינים לו כשמדובר בחתימה על חוזה עבודה חדש.

בתקשורת להט לא מפסיק לחזור על הצעתו: העלאת שכרם המשולב של נהגי התברואה ב־30 אחוז. זה נשמע כמעט כמו ימות המשיח בתחום יחסי העבודה, כאילו רק את טובתם של העובדים הוא דורש. אבל העובדים אינם מתרשמים, והם יודעים מדוע. מאחורי המונח הפסבדו־משפטי „ריאורגניזציה", הצמוד להצעה - טוענים נהגי התברואה - מסתתרת האמת הגלויה: פיטורין. להט מקדים תרופה למכה ואומר: אין כל כוונה לפטר ולו פועל אחד. ובכל־זאת העובדים אינם מאמינים לו.

נהגי התברואה של תל־אביב פנו למועצת פועלי תל־אביב עוד לפני שהגיש להט את „סיכום הדברים" שלו (ההסכם על „30 האחוזים"): הם ביקשו ממזכירות המועצה שתסייע להם במו"מ עם ראש העיריה. המזכירות נתנה מנדט לצוות המו"מ, אבל בזמן שהנהגים נקטו עיצומים, היה מזכיר מועצת פועלי תל־אביב חגי קאופמן, שהוא גם מחזיק תיק התברואה במועצת הפועלים, בגרמניה. בימים שהעיר טבעה בזבל שוטט לו האיש בחו"ל. אריה ניצן, יו"ר ארגון עובדי העיריה, החשוד בפלילים, לא זכה לאמונם של נהגי התברואה. הם טענו שאי־אפשר לבטוח בו ושהוא מעדיף את צ'יץ על פניהם. ניצן, בשיחה שהתקיימה בביתו ביום שבת האחרון, הודיע שהוא מוכן לסייע להם. שלשום, יום א', חיפשו אותו נהגי התברואה כל שעות היום. בערב, כשצלצלו לביתו ואמרו לו שחיפשו אותו כל שעות היום, השיב: „אתם משקרים".

לאחר כל אלה יזמו ההסתדרות ויו"ר האיגוד המקצועי, חיים הברפלד, פניה לנציגי העובדים. אתמול דן סוף־סוף הברפלד עם נציגי העובדים בסכסוך המתמשך. היום אפשר לקבוע ללא ספק: אילו היתה מועצת פועלי תל־אביב מכלכלת את צעדיה כיאות, לא היתה מתקלקלת האווירה ששררה בין מזכירות המועצה לבין נהגי התברואה בתל־אביב. אילו נהגה בתבונה, לא היה חג הסוכות נהפך לחג האשפה.

תל־אביב היא עיר שמייצרת מדי יום מאות טונות של אשפה. בימים האחרונים מתגוללים בחוצותיה, לאורך הטיילת, בשווקים, בשכונות הדרומיות והצפוניות שלה, אלפי טונות של אשפה. האשפה, שמתמיצה במהירות, הפכה את העיר הפעילה בארץ - כדברי אנשי לשכת להט - לעיר המצחינה בארץ.

נהגי התברואה אומרים כי הם היו חותמים על ההסכם עוד אתמול אילולא הכפיש אותם ראש העיריה ואילולא איים עליהם מנכ"ל העיריה וניסה לסבך אותם בפלילים על־ידי הגשת תלונות נגדם למשטרה. לדעת הנהגים הכל היה מסתיים מזמן אילו נתן להם ראש העיריה שהות לבדוק את „סיכום הדברים" ולא איים ב„קבלני ניקיון מעזה". אתמול הם הגישו את הנוסח המתוקן ל„סיכום הדברים" ונראה כי סוף השביתה קרוב.

נראה כי המסקנה שיש להסיק משביתה זו - מדוייק יותר, מעיצומים אלה - היא: יש להוציא את הזכות לנהל מו"מ מידיו של להט. מי שלא הצליח להגיע להסדר עם המצילים במשך יותר משנתיים, מי שאינו חדל להכפיש עובדים כשהוא מנהל מו"מ („המצילים: סחטנים"), אינו מסוגל לסיים מו"מ עם נהגי התברואה. ראש עיריית תל־אביב מינה את עצמו ליו"ר אגף התברואה, לאחר שהדיח את איש הליברלים צבי רנר מראשות האגף. מי שציפה ש„רם הדש" יתרום לטיהור אגף התברואה - טעה, כנראה.

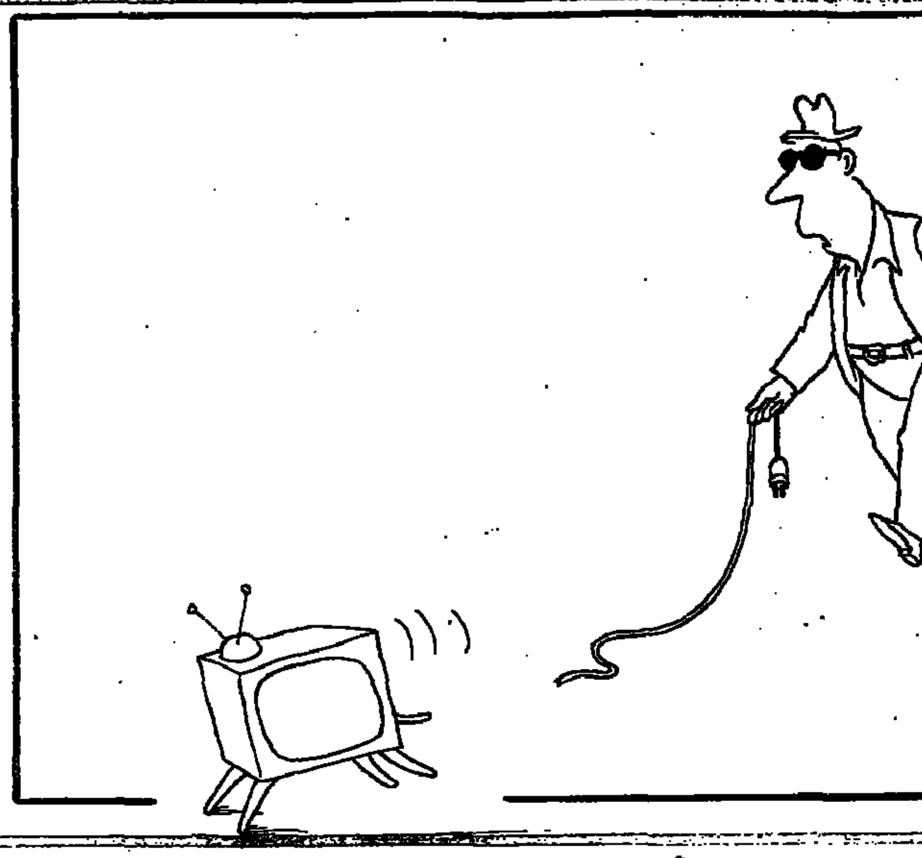

הוויה דו־לאומית נפיצה

מאת דני רובינשטיין

העתיד שכבר החל אינו מבשר שקט. סכינים, בקבוקי תבערה, אבנים תמיד יהיו ולצידם רגשי מרירות, שנאה ונקם של קהילות ערבים ויהודים, החיים באווירה של הסתה ואלימות - בעזה, או ברמת־עמידר, בירושלים או בחיפה

ימי החגים הללו עמוסים התנגשויות בין יהודים לערבים בכל הארץ. תחילה נרצח חייל המילואים אלכסנדר ארד בצומת מגידו, אחר־כך הותקפו והוכו ערבים במבואות חיפה ביום הכיפורים: בעזה היו התקריות החמורות ביותר. נהרגו איש שירות הבטחון וארבעה מחבלים. קודם לכן נהרגו שלושה ערבים בנסיבות לא ברורות ליד מחסום, בכניסה למחנה פליטים ליד דיר־אל בלח. בהפגנות שמתקיימות בעזה בימים האחרונים יש עשרות פצועים. בעיר העתיקה בירושלים נורה למוות המטייל הישראלי יגאל שחם ומהומות היו בהר־הבית ובמערת המכפלה בחברון.

דוברים ישראליים, אנשי משטרה ובטחון, מנסים לסווג את התקריות, להבחין בין הפרות סדר ובין אירועים חבלניים (פיגוע חבלני עויין, פח"ע, בעגה המקצועית). לפעמים האבחנות לא ברורות ובהודעות הרשמיות נמסר, כי בודקים אם הרקע לתקריות היה לאומני או אחר - פלילי למשל. כך היה בקטטות ובפוגרום במבואות חיפה, כך היה בתקריות אחרות. למעשה, כאשר יהודים וערבים מחליפים מהלומות כבר לא חשוב מה הסיבה לכך. זה יכול להיות סיכסוך שכנים, מריבה בין נהגים בכביש, קטטה של עבריינים - הכל מקבל מיד גוון של סיכסוך לאומי.

בערב החג נעצרו ליד רמזור, בצומת של הגבעה הצרפתית בצפון ירושלים, שני אוטובוסים, שעמדו זה לצד זה - אוטובוס אחד של חברה ערבית ובתוכו ערבים ואוטובוס אחר של „אגד" ובתוכו יהודים. ברמזור היה עומס גדול והתנועה זחלה. הנוסעים היהודים, משועממים או עצבנים, החלו להקניט מבעד לחלונות את הנוסעים הערבים. עד מהרה החליפו נוסעי שני האוטובוסים קללות ומה שמכונה תנועות מזרחיות, ואף עברו למכות. מזל שהמשטרה הגיעה מהר, אחרת היו שם אולי נפגעים רבים.

ההוויה הדו־לאומית המתפתחת בארץ דומה במשהו לצפון־אירלנד וקצת ללבנון, אבל בסך־הכל זו הוויה מיוחדת לנו, הוויית שולטים בכוח הזרוע בכ־40 אחוז ערבים. הדברים ידועים. האוכלוסיה היהודית והערבית מסתגרות כל אחת בתוך עצמה. רק פועלים ערבים הנזקקים לפרנסה מגיעים ארץ־ישראל השלמה. כ־60 אחוז יהודים לסביבה יהודית: רק מתנחלים ויהודים שנדחפו לשטחים למצוא שם דיור טוב וזול מגיעים לסביבה ערבית.

במשפחות יהודיות בירושלים יש ויכוח קבוע באיזה כביש לבחור כשצריך לנסוע לדרום, לבאר־שבע או לגליל, לעפולה ולצפת: האם לבחור בדרך הקצרה, בכביש חברון, בכביש רמאללה־שכם, או בדרך הבקעה, ואולי לוותר על קיצורי הדרך המערבית ולנסוע דרך מדינת ישראל הישנה. מי שנוסע דרך חברון או דרך שכם נחשב הרפתקן. מילא, אתה - אומרים לו - אבל לנסוע בכביש הגדה עם האישה והילדים? שגעון! לפני זמן מה ביקרתי בערב מכרים באל־בירה (הצמודה לרמאללה). כאשר חזרתי הביתה בשעה מאוחרת מצאתי שם שכנים שנדהמו לשמוע שאני חוזר מאל־בירה. אילו אמרתי שבאתי עכשיו מסיור בבראזיל או בהונג־קונג היו מגיבים באדישות. זה נורמאלי, דרך ארוכה, אבל סביר: אל־בירה, לעומת זאת, נמצאת בעולם אחר, מסוכן ורחוק.

אצל המשפחות הערביות במזרח ירושלים הדברים דומים, אפילו זהים. מתווכחים אם לנסוע לנצרת דרך מדינת ישראל או דרך ג'נין. ממש מפחדים לנסוע דרך פתח־תקווה ונתניה. מחסומים, התנכלויות של פרחחים יהודים, הטרדות של המשטרה והמשמר־האזרחי, חיילות חיל"ה, חיפושים. אם קרה באיזור אירוע חבלני כלשהו עלולה המשפחה הערבית המזרח־ירושלמית לבלות את הלילה בתחנת מעצר ובחקירות מסוגים שונים. בשבילם הרבה יותר בטוח ושקט, כך נראה, לנסוע דרך שכם וג'נין.

(המשך בעמ' 6)

הבטחון צריך גם להיראות

מאת אוריאל בדעמי

ביו"ש - אווירה חדשה בין צה"ל למתנחלים. הצבא מגלה תושיה באשר לאמצעים ורגישות גבוהה יותר לבטחון התושבים היהודיים והללו השכילו להבין כי במלחמותיהם בחיילי צה"ל אך יינזקו

צה"ל, יש לציין, לא הגדיל את כוחותיו ביהודה ובשומרון, אך פרש אותם אחרת. מפקדיו באיזור שוחחו עם תלמידי בתי־הספר ובמקביל הוסיפו אמצעי־לחימה חדשים לסיכול פעולות טרור ולאיתורן.

האלוף מצנע הדגיש באוזני המתנחלים, כי רק פרומיל מן התושבים הערביים ביו"ש מעורבים בפעילות חבלנית. הוא ציין כי מטרת מערכת הבטחון לאפשר לתושבי השטחים - יהודים וערבים כאחד - לחיות את חייהם בתקינות ככל האפשר. פירוש הדבר, להימנע ככל האפשר מענישה קולקטיבית ולמצות את הדין עם המחבלים עצמם.

למעשה, מותר לדבר על תפישה בטחונית חדשה ביהודה ושומרון. במסגרתה, שונה גם מערך ההגנה המרחבית באיזור, המורכב מן התושבים היהודיים. עד כה עסקו אלה בפעילות צבאית לכל דבר והיו שותפים פעילים - במסגרת צה"ל - במניעת הטרור, על כל הקשור בה: מעצרים, פיזור הפגנות וכו'. משגדל הישוב היהודי ביו"ש התברר, כי העורף עצמו נותר חשוף ובעיותיו האזרחיות (המל"ח - משק לשעת חירום) אינן מטופלות דיין. צה"ל ערך איפוא ריאורגאניזציה בתחום זה ומעתה יעסקו המתנחלים המגוייסים בבטחון ישוביהם ויימנעו מפעילות צבאית, הקשורה בחיכוך תמיד עם התושבים הערביים.

בכך יושגו, למעשה, שתי מטרות: הבטחת שלומם של חיילי גמ"ר, המתגוררים באותו ישוב, וכן מניעת פעולות צבאיות כלפי תושבים ערבים, מתוך מניעים פוליטיים, ביוזמת המתנחלים.

לאחרונה נשמעו קולות התומכים בהגדלת כוח משמר־הגבול ביו"ש. האלוף מצנע דווקא מסתייג מכך. למרות יתרונותיו של מג"ב בהכרת האיזור, מונה מצנע במקביל את חסרונותיו.

האלוף מצנע מוטרד מהאפשרות שכוח קבוע יפעל בשטח, כוח שיאבד עם הזמן את רגישותו כלפי האוכלוסיה הערבית. הוא חושש שהממשל הצבאי בשטחים ייראה אחרת - ולאו דווקא לטובה - אם יוגדל מג"ב על חשבון צה"ל באיזור רגיש זה.

נוסף על כל אלה חידש צה"ל את אמצעי־הלחימה שלו, למניעת טרור בשטחים. הוא פרס כמה מוקדי־זיהוי ברחבי יהודה ושומרון, המצויידים במערכות קשר משוכללות. במקביל הוכנסו לשימוש רימוני גז חדשים, שיורים אותם לטווח עשרות מטרים לפזור הפגנות. צה"ל מבקש למנוע, ככל האפשר, גם פגיעה בחיי מפגינים ערביים. לשם כך פותח רובה־צלפים, בקוטר של 22 מ"מ, היורה כדורי־נחושת. רובה זה יופעל רק בהוראת קצין כלפי מובילי ההפגנות, שאינם נענים להוראות חיילי צה"ל. כן תופעל בשעת הצורך המכלית המיוחדת, תוצרת בית־אלפא, לפיזור הפגנות, המתיזה מים, גז וצבע בקיבולת של כשש מאות ליטרים. צה"ל גם נערך לאיתור מפגינים ולזיהויים, אך פרטים על כך לא ניתן למסור בשלב זה.

אווירה חדשה שוררת כיום ביו"ש בין צה"ל למתנחלים. צה"ל מגלה רגישות רבה יותר לבטחון התושבים וגמישות מחשבתית רבה יותר לגבי האמצעים שיש לנקוט במקרים השונים. המתנחלים הבינו כי במלחמותיהם בחיילי צה"ל רק ינזקו יותר.

לאחר תקופה ארוכה של מתח בין מערכת הבטחון לתושבים היהודים ביהודה ובשומרון הושגה ביניהם הבנה. אקורד הפתיחה היה דווקא צורם - סמוך לכניסת אלוף פיקוד המרכז עמרם מצנע לתפקידו אירעה ההתפרעות של אנשי קריית־ארבע בדהיישה. מצנע כינה אותה „מעשה נבלה" ונתקל במסה של תגובות איבה מצד המתנחלים. עם זאת, היו בהם שטענו כבר אז, כי מצנע הוא האלוף הקשוב ביותר לבעיות הבטחון המטרידות אותן.

לפני כחצי שנה הגיע מצנע לפיקוד המרכז ומאז קיים עשרות פגישות בישובים היהודיים ביהודה ובשומרון. היו בהן שיחות סוערות וגם רגועות. בכולן הבהיר האלוף, כי בטחון האזרחים הוא באחריות מערכת הבטחון וכי קבוצות ביעוס לא יורשו „לעשות בטחון" בעצמן.

הפגישות האלה הצמיחו יחסי אמון בשטח. ראשי המתנחלים ציינו כי מצנע, להבדיל מקודמיו בתפקיד, הגיע במהירות

(המשך בעמ' 8)

הסובייטים והאופטיקאי

מאת טדי פרויס

מדי שבוע פוחתים הדבקים בנוסחת „יחסי ציבור" להסברת השינויים המתחוללים בברה"מ; רק באגף הימני של ממשלת ישראל ממשיכים לראות את הניתוח הפלאסטי ותו לא; הדוגמה המוחשית ביותר היא התעלמות מהשיחרור הסיטוני־כמעט של אסירי ציון

השינויים בברה"מ רבים מדי ומגוונים מכדי לומר עליהם: יחסי ציבור ותו לא. מובן שיש להם גם משמעות קוסמטית, אך החלפת מקצוע, הרחקת הכלב הנושך מהבית ומעבר ממטבח חלבי לבשרי הם שינויים בעלי משמעות, אפילו נתוסף עליהם ניתוח פלאסטי להסרת הקמטים מהלחיים. אם לא, אז גם המטאמורפוזה של ד"ר ג'קיל למיסטר הייד אינה אלא מעשה קוסמטי.

הרשאה חוקית לקיום אלמנטים של סקטור פרטי, מאמצים לדילול החימוש, חילופי ביקורים פוליטיים שבעבר היו אסורים (הונקר ומסעו למערב גרמניה), דירבון בני החסות לנהוג כמו בעל־הבית והענקת דיוקן חדש לעתונות (העתונות הסובייטית עוברת שינויים שלא ייאמנו), כשעל כל אלה מתוספת קריאה רשמית לרפורמה - אי־אפשר לפטור זאת במשיכת כתפיים כ„יחסי ציבור ולא יותר". מי שעושה כך עלול להחמיץ את השעה.

מדי שבוע מתמעטים הדבקים בנוסחה „יחסי ציבור": רק באגף הימני של ממשלת ישראל ממשיכים לראות את הניתוח הפלאסטי ותו לא. גישושים בדרג מדיני, החלפת נציגים דיפלומאטיים עם ואסלים של הסנדור הגדול, מגעים תרבותיים ובואן של משלחות קונסולאריות - כל אלה הם חסרי משמעות בעיני ראש ממשלה עיוור, חרש ואם לא אילם, אז לפחות כבד־פה. בדיוק כפי שהם מתעלמים מסימני הפשרה - נכון, מעטים מדי - בשולי העולם הערבי, מתעלמים יצחק שמיר וחבריו מהשינויים המהותיים בעולם הקומוניסטי. הדוגמה המוחשית ביותר היא התעלמות מהשחרור הסיטוני כמעט של אסירי ציון, ולא רק של אידה נודל. אחרי שילוחו לחופשי של יוסף ביגון נהפכה אידה נודל לסמל, אבל סמל הוא סמל גם לצד האחר, ואם זה „הסתכן" בשיחרורה, יש להעניק למעשה את המשמעות הראויה לו. מדי שבוע מסירים את הכבלים מידיו של אסיר ציון אחר, אך על אף הגשם זועק שמיר „יורקים עלינו".

השאלה אינה אם צריך או לא צריך לומר תודה לסובייטים. המתנה של שמיר מטבעו אינו סבור כי המושג „תודה" חייב להימצא במילון הדיפלומאטי (ראה הטפת המוסר של מנחם בגין לקונגרס, כי האמריקאים מקבלים ריבית על תשלומיהם לישראל). השאלה היא אם מצליחים להסתגל לתנאים המשתנים ואם יכולים להפיק מהם את מירב התועלת הפוליטית שאפשר להפיק. ביסמארק, או יהיה מי שיהיה, אמר, כי החכמה המדינית היא להבחין במהלכיו של אלוהים וברגע הנכון להיאחז בכנף מעילו. ביכולת הזו לא ניחנו שמיר ואנשיו. לדידם נעה ההיסטוריה בכיוון אחד: העולם כולו נגדנו והתנגדותו לנו גוברת כל הזמן. רק אם חלה הרעה ממשית, כמו לכשל בעקבות פרשת פולארד, יטען שמיר ששום אסון לא קרה והכל היסטריה של התקשורת, קרי „השמאל".

עיוורונם אינו תופעה ביולוגית־פיזיולוגית, כי הרי לא יתכן שמחנה פוליטי שלם, שגם חריפים וערניים יותר משמיר נמנים עמו, לקה בעיוורון אופטי. העיוורון נובע מהשקפת־עולם דסטרוקטיבית, מהולה בפאראנויה, של „הטוב שבעכו"ם הרוג, עכו"ם רע לא כל שכן". אם יום אחד ייתפס עכו"ם, חלילה, בכזבוזה, תתמוטט השקפת־עולמה של „חירות", השואפת אם לא למלחמה, לפחות לשעת חירום של „היכון למלחמה מיד". רעיונות פוזיטיביים למקרה הלא־יתכן שמעשיו של היריב טובים, אף אם לא בהכרח כוונותיו, אין באמתחת השמירית. באין יכולת או רצון להסתגל למהלכי התפייסות, צריך להכחיש את קיומם. כמו קצר־הראיה, שלא יקנה לעצמו משקפיים מפני שהאופטיקאי ירוויח מן הרכישה גם משהו לקיומו. על־פי שמיר, אין לעשות עסקות עם הסובייטים, מפני שהם עלולים גם להרוויח משיפור היחסים. ועידה בין־לאומית, הס מלהזכיר בכלל.

מוות בז'נווה

מאת שלמה שפיר

לכאורה לא נשקפת לממשלת קוהל סכנה מן החשיפה ב„דר שפיגל" והטראגדיה שבאה בעקבותיה. אבל בלי ספק הונחתה על הקאנצלר מהלומה פסיכולוגית שנתוספה לאי־שביעות הרצון במפלגתו מתוצאות הבחירות הכלליות וכל הבחירות הפרובינציאליות שנערכו השנה

קרבן הפרשה המפורסמת הראשונה שנחשפה בשבועון־החדשות המערב־גרמני „דר שפיגל" ב־1962 - פראנץ יוזף שטראוס הבווארי - נאלץ לפרוש בשעתו מתפקידו כשר־ההגנה בבון, אך הצליח לשמור על מעמדו ועל השפעתו כמנהיג המפלגה הנוצרית־סוציאלית, מפלגת האחות של הנוצרים־הדמוקראטים. ב־1980 התמודד ללא הצלחה עם הלמוט שמידט על תפקיד הקאנצלר, ועד היום הזה הוא מכהן כראש מדינת בוואריה במינכן. פרשת „שפיגל" הגדולה השניה, שהתפוצצה ערב הבחירות במדינה הצפונית שלזוויג־הולשטיין בתחילת ספטמבר, הסתיימה ביום טראגי. ראש הממשלה הנוצרי־דמוקראטי של החבל אווה בארשל, שנחשף בשבועון כמי שניהל פעולות בילוש אחר חייו הפרטיים של יריבו הסוציאל־דמוקראטי ביורן אנגהולם, נמצא בתחילת השבוע מת בז'נווה: במאי שנה זו ניצל בארשל בנס בתאונת מטוס; ותחילה נפוצו שמועות שהתאבד.

מדינת שלזוויג־הולשטיין שבגבול דנמארק היתה יותר משלושים שנה בשלטון נוצרי־דמוקראטי. אך בבחירות האחרונות, בגלל הקשיים הכלכליים, התפוצצות הפרשה ב„שפיגל" סמוך לבחירות ובגלל ירידת כוחם של „הירוקים" בשל השתלטות הפונדאמנטליסטים על המפלגה זו בחבל, זכו הסוציאל־דמוקראטים בהישג נכבד והקדימו בכמה מאנדטים את יריביהם השמרנים. בפארלמנט המחוזי התהווה תיקו: הסיעה הליבראלית הקטנה מצדדת בקואליציה עם הנוצרים־הדמוקראטים, על־פי הדגם של בון, והנציג של המיעוט הדני מעדיף מסירת התפקיד לכינון ממשלה חדשה למועמד הסוציאל־דמוקראטי. להלכה יכולה הממשלה היוצאת להמשיך בתפקידה כל עוד לא נבחר ראש־ממשלה אחר, ולכך חסר לסוציאל־דמוקראטים קול, נוסף על קולו של נציג המיעוט הדני. אך למרות האפשרות החוקתית הזאת, ספק אם יהיה מנוס, במקרה כזה, מקיום בחירות חדשות, ואלה עלולות להחליש עוד יותר את הנוצרים־הדמוקראטים. אם תוקם בשלזוויג־הולשטיין ממשלה בראשות הסוציאל־דמוקראטים, היא עלולה להחליש את מעמד הקואליציה הנוצרית־דמוקראטית־ליבראלית בבית־העליון ובעקיפין לחזק את מעמד הנוצרים־הסוציאליים של שטראוס במוסד זה.

לכאורה לא נשקפת לממשלת בון הנוכחית סכנה בבונדסטאג בעקבות האירועים ב„לאנד" הצפוני. אולם מבחינה פסיכולוגית זו בלי ספק מהלומה לקאנצלר הלמוט קוהל, שנתוספה על אי שביעות־הרצון של מפלגתו מתוצאות הבחירות הכלליות בתחילת השנה, ומתוצאות כל הבחירות הפרובינציאליות שהתקיימו אחר־כך. יתירה מזו: אף־על־פי שעברו רק חמש שנים מאז „בגידת" הליבראלים ונטישתם את הקואליציה הסוציאל־ליבראלית, שהיו שותפים לה מאז 1969, יש בקירבה הטוענים שאין לפסול גישושים בחודשים לעבר הסוציאל־דמוקראטים ואף כינון קואליציות מקומיות עמם, דוגמת זו שהוקמה לפני ששה שבועות בהאמבורג. עם זאת, למרות הקירבה בין הליבראלים לסוציאל־דמוקראטים בשאלות שונות של מדיניות החוץ, בעיקר כלפי מזרח־אירופה, ובהתנגדות לכל צימצום של חירויות האזרח, הפער בשאלות כלכליות וסוציאליות עמוק מאוד ולא קל לגשר עליו. יש גם נוצרים־דמוקראטים מתונים, כמו ראש ממשלת וירטמברג־באדן המשגשגת בדרום, שעקרונית אינם מוציאים מכלל אפשרות נסיון מחודש של „קואל־ציה גדולה" עם הסוציאל־דמוקראטים בעשור הבא, אם אלה יהיו מוכנים לכך.

כל זה הוא בגדר חזון לעתיד. הרבה תלוי בתוצאות ההתמודדות הפנימית בקרב הנוצרים־הדמוקראטים בין האגף המתקדם יותר, הדוגל בפתיחות לעבר מצביעי המרכז, לבין השמרנים הלאומניים יותר: תלוי גם מי יהיה המנהיג הבא של הליבראלים ומה יהיה בסופם של „הירוקים", שהחריף בתוכם הפער בין „הריאליסטים", שוחרי הקואליציה עם הסוציאל־דמוקראטים, ובין הפונדאמנטליסטים, האנרכיסטים והניהיליסטים. מכל מקום, במרכז המפלגה הסוציאל־דמוקראטית שוב מסתמן באחרונה שיפור במצב־הרוח, שהיה ירוד מאז התוצאות הגרועות שהשיגו בבחירות לבונדסטאג ובא המשבר שפקד אותם והביא להקדמת פרישתו של ווילי בראנדט באביב.

תל־אביב - ניו יורק (ללא חניית ביניים).
3 טיסות בשבוע בכל יום א',ג'*,ה'.
תל־אביב - פריס - ניו יורק
בכל יום ב',ג'***,ד'**,ה' שבת.
*עד ל־20/10 **עד ל־21/10 ***מ־27/10
מטוסים רחבי גוף בכל הטיסות מתל אביב.
ט.וו.א טסה לכ־100 ערים בארה"ב, הוואי והאיים הקאריביים. פנה לסוכן הנסיעות שלך או לט.וו.א טל: 03-651212.
מחירים מיוחדים לנוער ולגילאי הזהב.
מובילה לאורך כל הדרך לארה"ב
TWA

מכתבים למערכת דבר

שביתה מיותרת ומזיקה

אגודת העיתונאים חידשה באחרונה את מסורתה: בחרה מזכיר חדש ויו"ר חדש, שנכנסו כבדך לפעולת חידוש פניה של האגודה. בין השאר, ניכרת תשומת־לב ביוזמה להידוק הקשר עם העיתונאים־הגימלאים ודאגה לרווחתם, ועל כך יש רק לברך אותה.

כנגד זאת אני מבקש לנגוע בכל לשון של גינוי את הכיעור הנבחר יחבר האחריות בהשבתת הרדיו והטלוויזיה בעצם ימי החגים. מאגודת העיתונאים, שחבריה מתייסרים במשך כל השנה להשפיע ולעצב דעת־קהל רגישה למחדלי הביבסל ולעוול החברתי הנגרם על־ידי השובתים במיגזורים אחרים, אפשר היה לתבוע אותה רגישות לפה סיקרה לרבבות אזרחי ישראל הספונים בבתיהם בימי החג, כאשר לפתע ימצאו עצמם ללא רדיו וללא טלוויזיה.

גם אם נקבל את ההנחה, כי לעיתונאי התקשורת המשודרת מגיע שכר שווה לעיתונאי התקשורת הכתובה, הרי האגודה ידעה יפה באמר, כי שביתה זו בעצם ימי החג לא תזיז כהוא זה את האוצר מעמדתו נגד מילוי תביעה זו, אבל תקומם נגדנו את רבבות תושבי הארץ על שהסבתנו להם את החג והבעתנו מהם ליהנות מתוכניות שהוכנו לקראתו. לא, חברים באגודת העיתונאים. הטעם הנוכחים, והציבור יזכור לכם זאת ולא ישכח גם כאשר תחדשו את השידורים ותתחילו שוב להוסיף כוסר לאוזנים.

א. סרומי
חולון

פסק־הדין מול הערך החינוכי

פסק־הדין הנכור כנכוא, שפסק בית־המשפט נגד החברה להגנת הטבע, בעניין הנער האמריקאי שנפגע בטיול של החברה בגולן, עלול להמיט אסון וחיסול, לא רק על החברה להגנת הטבע, שלא תוכל למבן הוצאות אלה, אלא גם על מיבצעי הטיולים של מוסדות החינוך ותנועות הנוער, המחנכים לאהבת הארץ ולהכירה על נופיה ואתריה.

כי החברה להגנת הטבע פיתחה תרבות של אהבת הארץ ואיכפתיות, היונקת מהקשר הבלתי־אמצעי של האדם עם שבילי מולדתו. ואכן, הסכילה החברה להגנת הטבע ליצור ולהדק קשר זה, על־ידי החדרת מודעות הטיול וערכו לכל מוסדות החינוך ותנועות הנוער, ומתן שירות יעיל הדרכה כעולה מאין כמוהם, עד כדי כך שנער וזקן הפכו להוכבים מושבעים של הטבע של הארץ ונופה התרבותי.

תנועות הנוער ובתי־הספר, שחרתו על דיגלם את דברי משוררנו הלאומי ח"ן ביאליק: "עם שמש השכימו להרים ובצאתם/ הזהב הטוב והכתם/ והייתם ראשונים תאור שמש, ושאבו/ איש איש מלוא נשמתו ולבבו" – יידתעו באירגון טיולים בארץ, כי לא יעמדו בפני הוצאות ביטוח המטיילים האסטרונומי הזה. ואז יש לחשוש, שנוער ומבוגרים יחדלו להתקשר לנופיה, ותחל חלילה תלישות והתנכרות לנופי הארץ ולמעשה החלוצי בה. לעניות דעתי, אין בעולם מוסד חינוכי ותרבותי דומה לחברה להגנת הטבע, העוסקת בנוף הטבעי והתרבותי של הארץ, בקנה־מידה ארצי ואזורי כה גדול ובאיכות כה עמוקה.

אי לכך, על כל המוסדות החינוכיים, תנועות הנוער וההורים, לצאת בדרישה חד־משמעית, בפני חברי הכנסת והממשלה, שלא יתנו יד ותמיכה לגזירה זו, של ביטוח טיולים בסכומים כה גדולים, לפי אמת־מידה אמריקאית, ששם מוסד חינוכי ותנועות נוער בארץ, לא יעמדו בפניו. שאז יבולע לערך החינוכי הגדול של אהבת הארץ, שהוא נכס רוחני מקורי של עם ישראל במולדתו המתחדשת.

פרופ' מנשה הראל
החוג לגיאוגרפיה
באוניברסיטת ת"א

תכנית מאלפת שניפצה מיתוסים

הבחינתו הכשרונית של פרופ' ירמיהו יובל והרכב המשתתפים בתכנית המאלפת שהוקדשה בטלוויזיה למלחמת יום כיפור במוצאי יום הכיפורים תשמ"ח הביאו לכך, שזכינו לטיפול רב־צדדי במספר נושאים רגישים. ייתכן, שכמה ומיוות וחידושים בתכנית זו יוכלו לסייע פעם להיסטוריון מקצועי המרפניות אישיות לכתוב "ללא כעס וללא נטיות מגמתיות", על מכלול השיקולים של ההנהגה המדינית והצבאית דאז.

בינתיים זכינו לניפוץ כמה מיתוסים של הלקאה עצמית בזכות כשרונותיהם ובקיאותם של מרדכי גזית, נפתלי לביא ואבנר שלו בסיועו של המנחה פרופ' יובל.

יפה הגדיר נפתלי לביא את אישיותו של דיין מבלי להפוך אותו לאדם מושלם. מן הראוי, לתקן עוול היסטורי שנעשה למשה דיין ז"ל שנשא בכאב את ייסוריהם של אבות שכולים. תכנית דיין לסגת מייד לקו שני, עד שצה"ל יאגור די כוח, היו לה מעלות רבות, אחת הגדולות שבהן: הצלת חיי אנשים.

דווקא בתקופה זו של ימי זיכרון לגיבורים שהגנו בגופם על הבית השלישי טוב להדגיש עיקרון מקודש זה – שמירת חיי אדם – אצל מצביאינו.

דדו ז"ל ביקר פעם ביחידת תותחנים בה שרתתי ערב מלחמת ששת הימים. בזכות העדתו "להעמיק את השוחות" ניצלו כעבור יומיים חיילים רבים.

שלמה קינן
מעוז אביב

טירטור טירונים ופגיעה בגאונים

בשנת 1917 היה הצבא הגרמני מתוש עם מיליון וחצי הרוגים, ולכן החלו לגייס גם את הסטודנטים. בין המגוייסים האלה היה הסטודנט היהודי לפילוסופיה ומתימטיקה באוניברסיטת ברלין, גרשום שלום. לפי הנהוג אז בבסיס הקליטה של הצבא הפרוסי, חוייב "כל־טירון" ראשית לכל ללמוד את־ההצדעה הנאותה, כולל הצמדת העקבים הקולנית. גרשום שלום לא עמד במבחן זה ולאחר חודשיים שוחרר בציון "פסיכופאט" (זכרונותיו "מברלין לירושלים", גרמנית 1977, עמ' 124).

שנים אחדות לאחר המלחמה הוא עמד בהצלחה בבחינות לתואר דוקטור בשני המקצועות ולמחרת הוצעה לו מישרת הוראה באוניברסיטה. למזלנו, דבק בו החיזק הציוני ולכן עלה ארצה, היה בין ראשוני החוקרים באוניברסיטה העברית והתפרסם כגאון במדעי היהדות ומחקריו זכו להוקרה עולמית.

בתור מי שהקדיש את שנותיו 18–49 לביטחון וכיום סבא ל־3 מגוייסים (1 בטירונות ועוד 6 בדרך) אני מתחנן לפני פיקוד צה"ל: אנא היזהרו בטירונים־פן תהרסו גאונים.

שמחה הרובי
חיפה

זהו החינוך לדמוקרטיה

לאחר שפורסם מכתבם של שישה עשר תלמידי התיכון שסירבו לשרת בשטחים הכבושים והעלו טענות, כי פעולתם של ה־16 "מנוגדת לדמוקרטיה" ואף הושמעו טענות כלפי משרד החינוך על שבכיבול התלמידים "לא חונכו כראוי".

לדעתי, ההיפך הוא הנכון. מהות הדמוקרטיה היא, כי כל בני־האדם החיים תחת שלטונה של ממשלה זכאים להשתתף בבחירות לממשלה שתשלוט בהם ולהחליף ממשלה זאת אם ירצו בכך. כיום, חיים תחת שלטון ממשלת ישראל מיליון וחצי תושבים פלשתינים בגדה המערבית ורצועת עזה, שלא בחרו בממשלה זאת, שאינם רוצים לחיות תחת שלטונה, ואשר שלטון ישראל נכפה עליהם בכוח חיילי צה"ל. מצב זה – הנמשך כבר יותר ממחצית תקופת קיומה של מדינת ישראל – הוא ניגודה המוחלט של הדמוקרטיה. מי הוא, אם כן, אויב הדמוקרטיה – מי שרוצה להמשיך במצב האנטי־דמוקרטי הקיים, או מי שאומר, כי ישראל תהיה דמוקרטיה אמיתית רק כאשר ייצאו כל חיילי צה"ל מן הגדה המערבית ורצועת עזה.

שישה עשר צעירים ישראלים מסרבים להיות חייליו של צבא כיבוש, הם מסרבים להגיע למצב בו יהיה עליהם לירות ולהרוג מפגינים פלשתינים בני גילם. מדינת ישראל יכולה להתברך בכך, שקם לה נוער שכזה, המגשים הלכה למעשה את החינוך לדמוקרטיה.

ד"ר שלמה רוזנבאום־נרקיס
תל־אביב

ה"בריחה" עסקה בהצלת ילדים

אני מתייחס למכתבו של אריה סריד ("דבר", 29.9.87) בעניין ה"בריחה" ומבקש להשיב לשתי פניותיו אלי: 1. לגלות את מקור המידע שלי בעניין זיוף מכתב הוותיקן. 2. לשם מה אני צריך להוסיף ל"בריחה" משימות נוספות?

את מקור המידע הראיתי מעל המסך הקטן בראיון ב"ערב חדש", שמר סריד מתייחס אליו במכתבו. כן אני מפנה אותו לעמ' 100 בספרי "פורצי המחסומים", שיצא לאור ב־1961.

אני לא מוסיף שום משימות נוספות ל"בריחה" ואין לי כל טענות כלפי מר סריד על כך שהוא אינו יודע את הדברים, אבל יש לי טענה גדולה כלפיו, כאשר מחוסר ידיעה הוא פוסק בהחלטיות, שה"בריחה" כארגון לא עסקה בגאולת ילדים. אין עדות גדולה יותר מזה, ואני מפנה אותו לספרו של אפרים דקל, המפקד השני של ה"בריחה" באירופה – "שרידי חרב – הצלת ילדים בשנות השואה ולאחריה" (שני כרכים).

בע' 13 כתוב כדלקמן: "בכינוס 'הבריחה' במרס 1946 נשמעו דבריהם של מפקדי 'הבריחה' ו'העפלה' בארצות אירופה שאמרו, כי 'ילדים לאלפים מתחבאים בבתי נוצרים וכמנזרים ברוח הנצרות ולעיתים אף ברוח אנטישמית ונוספים על שהאינו'. בסיום הכינוס נתקבלו החלטות שקבעו, כי לא זו בלבד שיש להציל את הילדים מן האמונה הזרה, אלא שמחובתנו לגאלם גאולה שלמה ולחלצם מן הנכר'. בהחלטות הודגש במפורש, כי 'יש לפעול בדרכי 'הבריחה' שהן יעילות יותר ומבטיחות יותר'... על כן חובת התנועות החלוציות, 'ההעפלה' ו'הבריחה' היא, להעמיד בראש דאגותיהם ופעולותיהם את עניין החיפוש אחרי ילדי ישראל, פדיונם והברחתם דרך גבולות אירופה ולהעלותם ארצה. זוהי המגמה וההחלטה הנועזת".

אלה דברי מפקד ה"בריחה" באירופה כך מר סריד לא אני מוסיף משימות ל"בריחה" אלא שגאולת ילדים היתה בראש משימותיה על־פי החלטות הנהגתה.

ד"ר אבא גפן
ירושלים

איפה תגובתך, ח"כ שאקי?

16 נערים העומדים לפני גיוסם לצה"ל מתנגדים לשרת בשטחים – מחשבה פסולה בעיקרה – עד גיוסם יחשבו שנית ויתגייסו וישרתו בצבא ובמקומות הנחוצים לצה"ל.

אבל לח"כ שאקי מהמפד"ל – וכנו דוחק – כבר מיהר להגיב כדרכו הלאומנית על החינוך הקלוקל שקיבלו הנערים האלה.

ואיפה תגובתך ח"כ שאקי על המשתמטים והמשתמטות מצה"ל שלא קיבלו חינוך "קלוקל" לאלפיהם? הנערים האלה ה"מסרבים" הם יגנו עליהם יום יום, ובמיוחד במלחמה העתידה שאתה ובני בריתך מקרבים אותה ומצפים לה.

משה בנאי
תל יוסף

דבר – לפני 60 שנה

למינויו החדש של אדווין סמואל

"אל סיאסה" מודיע מ"מקור מוסמך" שמר קידבריי, מזכיר האכסקוטיבה של ממשלת א"י ומנהל הלשכה הפוליטית של המזכירות הכללית, עובר לשמש כסגן הנציב הבריטי במזרח הירדן ובמקומו ימונה מר אדווין סמואל.

פסק דין חמור לבעלי דפוס רמב"ן

למאסר שבע שנים דן ביום ה' בית הדין הצבאי בירושלים את שני האחים בעלי דפוס רמב"ן בתל אביב משה ואבנר סניור וכן את פועל הדפוס יצחק קאר, לאחר שנמצאו חייבים בהדפסה והחזקת כרוזים בלתי חוקיים של אצ"ל. האב, ברוך סניור, יצא זכאי בדינו.

דבר – לפני 40 שנה

ברה"מ תומכת בהמלצת הרוב

לייק סאכסס. "יהיה זה עוול לשלול מאת היהודים את זכותם למדינה משלהם בא"י" – הכריז נציג ססס"ר צאראפקין בוועדה הארצישראלית של או"ם. הוא הביע את תמיכתה העקרונית של ססס"ר בהמלצת הרוב של ועדת החקירה של או"ם.

פעולה פושעת של הפורשים בבתיים

התפרציות מאורגנות לבתי הספר בתל אביב והפצת כרוזים ואיגרות תעמולה של הארגונים הפורשים כלוית איומים ומכות גם יחד, היו בשני הימים האחרונים.

אנשים • אנשים • אנשים • אנשים • אנשים

הזרם החשוב ביותר

חברי ועד העמותה ע.ל.ה (עמותה למניעת ההשתלטות החרדית) שלחו מכתב לראש הממשלה יצחק שמיר ובו נאמר: "נודע לנו שצוות השרים לעניין 'מיהו יהודי' הציע להקים ועדה מייעצת ליד שר הפנים, שתורכב מנציגי שלוש הזרמים ביהדות. מניחים אנו, שכוונתכם הכוונה לזרמים האורתודוכסי, הקונסרבטיבי והרפורמי. אם אכן כך הדבר, היכן לעניין זה מקומו של הזרם הגדול והחשוב ביותר ביהדות – הזרם החופשי חילוני". בהמשך המכתב מבקשים חברי הוועדה מראש הממשלה לעשות לשינוי ההצעה ולפעול למען הכללת ארבעת הזרמים ביהדות בוועדה המייעצת.

עיתוי גרוע

לאחר שכיהן 18 חודשים בלבד כשגריר ארה"ב בווינה עזב רונלד ס. לאודר (בתמונה), בנה של אסתי לאודר המפורסמת את תפקידו וחזר לניו־יורק. "אם מישהו היה מתיישב מול מחשב ומחפש את הזמן הגרוע ביותר להיות בן שגריר אמריקאי בווינה – היה מוצא שהזמן הוא עכשיו", אמר לאודר בראיון ל"ניו יורק טיימס".

בראיון סיפר לאודר, יהודי בן 43 מניו־יורק, כי עד שהחרים לראשונה אירועים בהם השתתף ואלדהיים – הוזמן לכל המסיבות וזכה למאמרים אוהדים בעתונות האוסטרית, אולם עם היוודע דבר עברו של ואלדהיים והחלטת החרם של ממשל רייגן "התחרם" גם הוא על־ידי העתונות האוסטרית ואיבד את הפופולריות שצבר בחודשי כהונתו הקודמים.

בראיון נזכר לאודר במכתב שקיבל מראש עיריית לינץ, קארל הורדל, בו נאמר: "אתם היהודים 'תפסתם' את ישו אבל לא 'תתפסו' את ואלדהיים באותה הדרך".

מכתב זה ופעולות דומות לו הניעו אותו לפרוש מתפקידו לאחר פרק זמן כה קצר. במקומו של לאודר כשגריר ארה"ב בווינה מונה הנרי גרונולד, שפרש באפריל ממשרת עורך השבועון "טיים". גרונולד בן ה־64 נולד בווינה וגורש משם עם משפחתו עם פרוץ המלחמה.

לקחים כלכליים

באודיטוריום בר־שירה באוניברסיטת תל־אביב יתקיים ביום חמישי, 29.10.87, ערב עיון בנושא: "עשור למהפך הכלכלי: המציאות של היום ולקחים לעתיד". ישתתפו בו: משה נסים, יורם ארידור, יגאל הורוביץ, יגאל כהן־אורגד, פרופ' חיים בן־שחר ופרופ' אפרים יער. הדיון נערך מטעם קרן זלצברג למחקר כלכלי, החוג לכלכלה.

כדי שלא ישכחו

את הסיפור המרגש ביותר של פסטיבל חיפה שמעתי בפגישה עם וולפגנג גלוק, הבימאי האוסטרי של הסרט "38", המתאר את אוסטריה ערב הכיבוש הגרמני באמצעות סיפור אהבה כואב בין מחזאי יהודי ושחקנית אוסטרית מפורסמת. גלוק סיפר על ילדותו באוסטריה, על שאכנותם של הוריו, ועל עיוורונה המיוחד של הבורגנות היהודית להודות בנורא גם אחרי כניסת הגרמנים. הוא סיפר על סבו, איש עדין, מנהל מוזיאון שנידון לקרצף מדרכות. זכרון זה, כמו "מראות ילדות" אחרים, היה לאחת מהסצינות הכואבות של הסרט. "38", אומר גלוק, נעשה עבור הצעירים של היום, אם כי לדבריו ניפחה העתונות את האנטישמיות באוסטריה. "ואלדהיים הוא מקרה מצער, ואינו סמל אוסטרי", אומר גלוק. "38" שיוקרן בארץ בהקרנה מסחרית, הוא הסרט האוסטרי הראשון שזכה במועמדות לאוסקר.

יגאל משיח

"גדולי התורה" מהקיבוץ

"החבורה" הוא חוג לדיון בנושא היהדות והקיבוץ והוא נוסד בתנועה הקיבוצית בהשתתפות המשורר המנוח אבא קובנר (בתמונה) וביוזמתו. עד לפני שנה היתה "החבורה" מעין מועדון סגור של אינטלקטואלים מן הקיבוצים השונים, "מעין 'מועצת גדולי תורה' של התנועה הקיבוצית", אומר ההיסטוריון של בית התפוצות, הד"ר אלי בן־גל מברעם, ממייסדי החוג. לפני שנה נפתח החוג הרעיוני לכל מי שרוצה ליטול בו חלק – ומסתבר שנושא הקיבוץ כזרם ביהדות והקיבוצניק כיהודי מושך אליו מאות מתעניינים.

ביום ראשון הקרוב, כ"ה בתשרי, 18 בנובמבר, בבית התפוצות בת"א, בין השעות 15.00–20.00, יתכנסו אנשי "החבורה" ליום עיון מיוחד, לזכרו של קובנר, המייסד והפעיל (שאף הספיק להשתתף, לפני מותו, בניסוח נייר העקרונות של בני "החבורה"). דברים לזכרו של המשורר ישאו רוז'קה קורצ'אק, מוקי צור וד"ר בן־גל. לאחר מכן יתחלקו הבאים לחוגי דיון, שיעסקו בנושאים כיהדותו של חבר קיבוץ, סקסי יהדות – חתונה, הלויה, בר־מצווה וכו' – בקיבוץ, שבת בקיבוץ ועוד.

"קשה למצוא אדם שיהיה ראוי לפרס יותר מטדי", כך אמר אתמול מ"מ רוה"מ ושר החוץ שמעון פרס, במסיבת הפתעה שנערכה לראש עיריית ירושלים טדי קולק לרגל זכייתו בפרס ישראל על תרומתו למדינה ולחברה. אנשי לשכתו של קולק הזמינו, מבלי שידע על כך, את שר החוץ, את הקונסול הכללי של ארה"ב מוריס דרייפר, את עורך "ג'רוסלם פוסט" ארי רט ועורכת "דבר" חנה זמר, וכן חברי מועצת העיריה, מנהל מוזיאון ישראל, ידידים אישיים וכמובן המשפחה הקרובה. באמצע דברי פרס נראה קולק מחטט בניירות שעל מכתבתו. משנשאל לפשר הדבר אמר, בהומור האופייני לו: "אני מחפש את המכתב של אחד אשר סבור שאינני ראוי לפרס". (בצילום: טדי קולק מרים כוסית עם שמעון פרס ואברהם כחילה, סגן ראש העיר.)

הצעד הראשון

צעדו הראשון בארץ של המוסיקאי והמלחין מבריה"מ ויצ'סלב גאנלין שהגיע ביום ראשון בערב לישראל, היתה פגישה בו בערב עם מרבילי מוסיקת הג'אז בארץ, שהופיעו בבית לסין. הוא הגיע לשם בלווית ידידי נעוריו מווילנא המוזיקאי מישה בליכרוביץ', כותב המוסיקה בתיאטרון הקאמרי, ושמואל בן־צבי מפעילי המועצה הציבורית למען יהודי בריה"מ. בית לסין שהיה מלא עד אפס מקום ליוה בתשואות את הפגישה הנרגשת בין המוסיקאי החלילן רומאן קונצמן שחיבק ונישק את תלמידו גאנלין, שעמו לא התראה מאז עלה לישראל לפני יותר מ־15 שנה. סמנכ"ל בית לסין ברוך הרפז בירך את גאנלין והעמיד את האכסניה לרשותו כאשר יחליט להופיע בישראל.

"החלטתי לעלות לישראל לאחר שהאנטישמיות בבריה"מ הרימה ראש, עם הופעתה הגלויה והתוקפנית של תנועת ה'פמיאט' (לזכור). בעתונות וברחוב –" השיב גאנלין על שאלת כתב עת"ים שהיה נוכח בפגישה. "– הופעת הבכורה שלו בישראל תהיה, קרוב לוודאי, בפסטיבל הבינלאומי לג'אז באילת, שיתקיים בסוף אוקטובר ותחילת נובמבר", אמר מישה בליכרוביץ' שהוא היזם לכך. (עיתים)

כנס מסורתי

מה שהחל אתמול בטבריה ככנס המסורתי של יוצאי מוצול, הפך עד מהרה לכנס של כלל יוצאי עיראק בארץ ואין פלא בכך, שכן הכנס נערך זו הפעם האחד־עשר ועמד בסימן ארבעים שנות המדינה ושלושים־וחמש שנים למבצע "עזרא ונחמיה" שבו עלתה מרבית יהדות עיראק. בכנס שנערך בחוף העירוני של טבריה ושבו שלטה אווירה של מנגלים ומופעי פולקלור, נראתה כל צמרת העדה העיראקית בארץ. השרים משה שחל, ושושנה ארבלי־אלמוזלינו שכמו תמיד, הירבתה להתנשק עם מכריה, אלוף פיקוד הדרום יצחק מרדכי שהביא למפגש את אמו הקשישה, מפקד משא"ז ברוך לוי, נזהת קצב, עמרם קלאג'י, הממונה על מחוז הצפון במשרד הפנים ומאות רבות מיוצאי מוצול ועיראק שבאו מכל רחבי הארץ. גם האירוח בטבריה היה על טהרת העיראקים. סגן ראש עירית טבריה, מאיר גבאי היה המארח הראשי והאחים לבית גמר, בעלי חוף "גיא", היו המארחים הקולינריים. בכנס נמסר כי בימים אלה יוצא ספר שני על יהדות עיראק ביוזמתו של עזרא לניאדו, יו"ר המכון לחקר יהדות מצול.

שמעון רייס

המדור נערך ע"י [illegible]

שחמט

הקרב על אליפות העולם

מאת אהרון אימרס

בסביליה שבספרד נפתח אמש הדו־קרב על אליפות העולם בשחמט בין אלוף עולם גארי קספרוב, בן 24, לבין הטוען לכתר אנטולי קרפוב, בן 37.

סביליה נבחרה לארגן את אירוע השנה לאחר שהציעה את הסכום הכספי הגבוה ביותר, 2.85 מיליון פר"ש.

זה הדו־קרב הרביעי בין השניים בשלוש שנים. בשנת 1984/85 נערך הדו־קרב הראשון שנמשך כחמישה חודשים, ובתום 48 המשחקים הופסק במצב של 3:5 לקרפוב, לאחר שהוביל 0:5. דו־קרב זה הסתיים בשערורייה גדולה ובניגוד לתקנון המשחקים. נשיא הפיד"א, הפיליפיני פלורנציו קמפומנס, החליט לבטל את הדו־קרב בטענה כי שני היריבים נמצאים באפיסת כוחות, והמשכו עלול למוטטם כליל, וזאת למרות מחאתו הנמרצת של קספרוב, אשר טען כי מונעים ממנו את הסיכוי להיות אלוף העולם.

הדו־קרב השני, שנערך במוסקווה, התנהל בשיטת משחקים חדשה. לא עוד מספר בלתי מוגבל של משחקים, אלא סידרה של 24 משחקים לכל היותר. בתום מאבק של כחודשיים הוכתר ביום 9.11.85 אלוף עולם חדש. קספרוב ניצח 11:13, והיה לאלוף הצעיר ביותר.

בשנת 1986 נערך דו־קרב גומלין, מחציתו בלונדון ומחציתו השניה בלנינגרד. קספרוב שמר על תוארו לאחר שניצח 12½:11½. במהלכו בתוצאת שוויון 8½:8½, ולאחר שהוביל כבר 8½:5½, פיטר קספרוב שניים מעוזריו, מכיוון שחשד כי השניים מגלים את סודות משחקו ליריבו.

בדו־קרב הנוכחי ילוו את קספרוב עוזרים חדשים: רב־האמן סרגיי דולמאטוב והאמן הבינלאומי סרגיי אומאיקאראשווילי. את קרפוב ילווה הצוות הותיק והנאמן רב־האמנים יורי בלשוב ויורי ואייבן.

עד כה קיימו השניים 100 משחקים וקספרוב מוביל בהפרש נקודה אחת 50½:49½. שיוויון הכוחות בין שני היריבים המושבעים יתן את אותותיו גם בדו־קרב החדש. קספרוב ניחן אמנם בכושר גופני עדיף ומוביל ברשימת מדד־הכושר הבין־לאומי (2740 לעומת 2700 נק' של מתחרהו), אך משחקו הבטוח והיציב של קרפוב, והסיום הטוב שלו יאזנו את הכוחות, אם כי מירב הסיכויים נוטים לטובת האלוף – גארי קספרוב.

המפגש האחרון בין שני ענקי השחמט היה בסיבוב העשירי של התחרות היוקרתית שנערכה בבריסל, שבה ניצחו ליובויבייץ' וקספרוב עם 8½ נק' לפני קרפוב 7, טימן וקורצ'נוי 6½ נק' כ"א. משחק זה זכה בפרס היופי של הסיבוב.

לבן: אנטולי קרפוב   שחור: גארי קספרוב

פתיחה הודית

1. ד4 פו6 2. ג4 ה6 3. פו3 ב5 (אלוף העולם אינו מעוניין במשחק סולידי 3... ג6 4. פג3 ד5, אלא מחפש את היופי הסיכון שבמשחק) 4. ג3 ד4 5. פג3 (חידוש לא ברור כבר במסע החמישי) 6. בג3 (קרפוב בחר בתוכנית פשוטה ובטוחה) 7. רז7 רד5 8. ג:ד5 (קרפוב מעוניין לפסט את העמדה. אחרי 8. פב5 מהא5+ 9. רד2 מה:ד8 10. רז4 0־0 11. פג7 פח5 12. פא8 פ:ד4 השחור מגיע ליתרון) פ:ד5 9. 0־0! מהד7! (קספרוב נכנס ללחץ על הטור ד', לאחר שהלבן ביצר את עמדתו. שאר האפשרויות הטבעיות של השחור חלשות יותר. 9... ה6 10. רא3, 9... 0־0 10. רא3 מהא5 11. ה3, 9... פג6 10. רב2 פ:ד4 11. ה:ד4) 10. רב2 0־0 11. מהג1 צד8 12. צד1 פג6 (מעניין 12... מהה8!?) 13. פג:ה6? (קספרוב חשב כי לאחר 13. פב5 פו4! 14. צד7 פה2+ 15. מז1 פג1 16. צד8+ פ:ד8 17. ר:ז7 מ:ז7 18. פב:ג3 פר3 מצבו יציב, אך אין הוא שם לב להמשך: 19. צד1!! רז5 20. פב2! 21. צד2 רד3+ 22. מה1 א6 23. פא3 צג8 24. צ:ב2 והשחור מפסיד) מה:ג6 14. מה:ג6 ב:ג6 15. ר:ז7 כ:ז7 16. צג1 (המשחק האמצעי הסתיים במסע אחר 12... פג6 13.

פג:ג6, ומיד החל הסיום. הלבן איבד את סיכוייו להגיע ליתרון ברור. למרות חולשת הרגלי השחור ג6, יש לאלוף העולם אפשרויות הגנה רבות. ללבן היו בסעים טובים יותר בעמדה הנוכחית. למשל: 16. פג3! רז4! 17. פד5 ג:ד5 18. צ:ד5 צ:ד5 19. ר:ד5 צד8 20. רג4 צד2 21. ז3 רה6! 22. ר:ה6 ה6 23. מז2 מו6 24. מה3 צב2) רז4! 17. מו1 א5! 18. ח3 (אין עוררין כי עמדתו של הלבן עדיפה, אך כעת השחור מתעורר לחיים. לא טוב מייד 18. צג6 בגלל 18... פב4 19. צג1 צא8 20. פג3 צד2 21. ח3 פג2! 22. פה4 ר:ה2+ 23. מז1 פא1 24. צג8 צא2 (18... ר:ה6 19. א4 צז4!? אבל 3 עם המשך הוכח ב2, אולם 19. ב4! נותן ללבן שוב סיכוי להגיע ליתרון) 19. פג3 פ:ג3 20. צג3 צד2! (קספרוב אינו מתכוון להגן על הרגלי החלש ג6, אלא בוחר במתקפה – ההגנה הטובה ביותר היא התקפה) 21. צג6 צא8! 22. צג1 צב2 23. צגב1 צד2 24. צ:ב2 צב2 25. מה1 רז5 26. ר:ז5 ז:ז5 27. רד5 מו6 (השחור אינו ממהר להחזיר לעצמו את הרגלי החסר 27... ר:ח3 28. רה4 רד7 29. רד3 א4, אלא מספר את עמדתו) 28. רג4 ה6 29. ז4 רז6 30. א4 מה5 31. צג1 מד4 (ללבן אסור לסחוק פסיבי לזוגבה: 32. ה3+ מג5! 33. רה6+ מב4 ללבן אמנם שני רגלים יותר, אך השחור אקטיבי) 32. רב5 צ:ב3 33. צג4+ מד5 34. צג7 צה3 35. צא7 מד4 36. מד2 (36. צא5? מג3!) 37. ה3 רד3 38. ר:ד3 מ:ד3 והלבן מפסיד) צח2 37. ח3 ח5 38. צא5 ה4 (38... ח4 39. צא8 צח1 40. צד8 והרגלי החופשי של הלבן בטור א' לא פחות מסוכן מהרגלי החופשי של השחור בטור ח') 39. ה:ז4 צז2 40. רג6 (עדיף 40. רא6, אך לפני ביקורת הזמן מפסיד הלבן גם אפשרות זו. 40... צז4!? 41. ה3+ מה4 42. רב7 (X7ב? צ:ז4 41. צב5 מג4 42. צב7 צז1!! 43. רח8

(עמדה מכרעת. לשחור אמנם יתרון ברגלי, אך לקרפוב יש רגלי חופשי. קספרוב בוחר לסיים את המשחק בתיקו בדרך הפשוטה) צא1 44. רה7 רה7 45. צר7 צא4 46. צז7 צא5 47. ה3! צא2+ 48. מה2 ה5 49. צז5 ה4 50. צז8 מר3 51. צב8 צה2+ 52. מז1 צג2 53. מה1 הוסכם לתיקו.

פסטיבל רמת־השרון

בתום הסיבוב הרביעי של התחרות הבין־לאומית ברמת־השרון, מוביל בראש אלוף הארץ נתן בירנבוים עם 3½ נק' לפני האמן הבין־לאומי האנגלי מלקולם פיין 3 נק'.

בסיבוב השלישי נפגש בירנבוים (לבן) עם האמן המערב־גרמני לודגר קסלינגהאוס.

1. ד4 ה6 2. ג4 ו5 3. ז3 ב6 4. רז2 רב7 5. פג3 ז6 6. פו3 רז7 7. 0־0 0־0 8. ד5 פא6 9. רה3 פג5 10. מהג2 פ6ה 11. פד4 מה8 12. פה6 פא4 13. רח6 מה:ד8 14. רז7 מ:ז7 15. פג8 צ:ה8 16. פ:ב5 פג5 17. צא2 פב5 18. צאב1 מה8 19. צא5 א5 20. פד6 רח5 21. צג5 צה5 22. צ:ג5 פא6 23. צג1 פא6 24. ה6 א3 25. פג8 צב7 26. פג7 צג6 27. רפ6 צה5 28. מב7 צ:ה8 29. מב8 צב8 30. רו1 מז8? 31. פב5 והשחור נכנע.

ברחבי הארץ

★ ביום שני 19.10.87 בשעה 15.00 ייערך במשרדי האיגוד שיבוץ הקבוצות למשחקי הליגה, בהשתתפות חברי ועדת הליגה והגביע ונציגי הקבוצות.

★ ביום חמישי 22.10.87 תפתח במועדון אס"א ירושלים תחרות סוף־שבוע. פרטים והרשמה: אייצ'ן גור טלפון 02-713449

★ בתחרות סוף־השבוע השניה של התיישבות העובדת, לזכרו של חבר קיבוץ מענית שלום כרמלי, שנערכה בגבעת־חביבה, השתתפו 30 שחמטאים. בבכורה זכה יורם תמרי מקיבוץ גת עם 4½ נק' מ־5 משחקים, לפני ארנון פז (עינת) 4, אילן נוי (חורשים) ובוריס פסטוכוב (שובל) 3½ נק' כ"א. ניהל: נתן יונגריים.

★ בתחרות הבזק לזכרו של שם קמפינסקי שנערכה בפעם ה־19 במועדון הפועל ראשון־לציון ניצח הזוג עזן ליס וטל גור עם 9½ נק' מ־12, לפני זליג צ'סקיס ואהרן ויזן 9, מיכאל בראל ואמי חיננזון 8½ נק'. ניהל: שמואל פרידמן.

★ באליפות הפועל קרית־מוצקין (15 שחקנים) זכה משה קציר עם 12 נק', בהקדימו את יגאל תמיר 11, והילדה המבטיחה אשרה ברשלום 10 נק'.

★ יו"ר ועדת השחמט בכתב נתן יונגריים, חזר מקונגרס בין־לאומי לשחמט בהתכתבות (CCCF) שנערך בהולנד, ובמהלכו קיבל מדליית הוקרה על פעילותו הרבה וחיזוק של האירגון בארץ ובעולם. ההולנדי מוטרס נבחר כנשיא האיגוד, ובמקומו כמזכ"ל נבחר הדומני ד"ר צ'אודנסקי שגבר ברוב של 32 מול 17 על השווי אלנסון.

ברחבי העולם

★ סקוטלנד – פאול כוסוואני, הזכור מהפסטיבל הבין־לאומי שנערך בנתניה, זכה בבכורה בתחרות הבזק הסקוטי כשצבר 8 נק' מ־9 משחקים, בהקדימו את הא.ב.ל מרק קונדי וקלין מקרנאב.

★ איטליה – רק 9 מדינות מתוך 16 מוזמנות השתתפו באליפות הים־התיכון שנערכה בסיציליה. בבכורה זכתה מצרים עם 23½ נק' מ־32 אפשרויות, לפני איטליה וספרד 21 נק' כ"א, תוניסיה 20½, אלג'יריה 18, לבנון 13½, יוון 12½, מלטה 10½ ופלשתין 3½ נק'.

באליפות המקומית (24 משתתפים) זכו בבכורה א.פ. מריו לנוני ורנזו מנטובני 9 נק' כ"א מ־11, לפני מישל גודנה 8½, אנריו ארלנדי 8, א.ב.ל. סטפנו טאטאי ופיירלויג'י פרוסטי 7½ נק' כ"א.

מאוצר התחבולה

לפני 50 שנה נערכה אחת מהתחרויות החזקות ביותר, שבה השתתפו רבי־האמנים אלכסנדר אליוכין, ראובן פיין, פאול קרס (מנצח התחרות), סאלו פלור, ולדימיר פטרוב ושמואל רשבסקי.

למרות יתרון החומרי של רשבסקי (שחור), הצליח אליוכין בתחבולה מפתיעה להכריע את המשחק. הכיצד? (הפתרון במהופך)

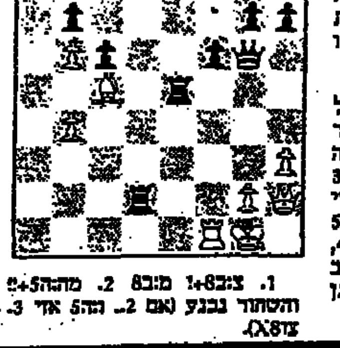

1. צ:ב4+! מ:ב8 2. מה:ה5+! והשחור נכנע (אם 2... ה:ה5 3. צא8)

הוויה דו־לאומית

(המשך מעמ' 7)

האמת היא שבמצב בזה, אפילו יהיו שירותי הבטחון הישראלים בני־אלים הם אינם מסוגלים לעצור את ההידרדרות. אפשר לחשוף עוד ועוד התארגנויות חבלניות, לחסום כליל את הגבולות, למנוע מערביי השטחים להשיג אמצעי לחימה, נשק וחומרי חבלה. אפשר לפתח עוד ועוד ערנות ישראלית ולהגיע למערכת בטחונית משוכללת מאין כמוה (שתמיד, אגב, יהיו בה מחדלים קטנים שיגרמו אסונות כמו בריחת המחבלים מכלא עזה). אפשר להחריף את מערכת הענישה. אבל בסך־הכל העתיד שכבר החל איננו מבשר שקט. סכינים, בקבוקים, אבנים, תמיד יהיו ולצדם יהיו רגשי מרירות, שנאה ונקם של קהילות ערבים ויהודים, החיים באווירה של הסתה ואלימות, בין שזה בעזה ובין ברמת־עמידר, בירושלים או בחיפה.

מה שקורה בימים האחרונים מעורר מחשבות. האם קיימת בכלל אפשרות להסדר, אפילו תהיה ועידה בין־לאומית (שסיכוייה לא ברורים) ואפילו יהיה הסדר עם חוסיין ועם נציגים פלשתינאים? איך מפסיקים סכסוך רווי מתח של סכינים ויריות מהמארב, ואבנים וגז מדמיע בהר־הבית, וקללות וגידופים וההלומות בין נוסעי שני אוטובוסים שעוצרים ברמזור? שום תוכנת הפרדה אי־אפשר להקים על גבול רצועת עזה, ש־600,000 תושביה תלויים לחלוטין בעבודתם בתל־אביב, ושום גבול לא יכול לחצוץ בבירור בין יהודים וערבים בירושלים. חסידי ארץ־ישראל השלמה השיגו את שלהם והם מובילים את כולנו לעידן של מרירות ותסכול.

הבטחון

(המשך מעמ' 7)

לכל אירוע חבלני ובדק אישית את הלקחים בבקום. הם גם ציינו את הקשר האישי שקשר עם משפחת הילד רמי חבה ז"ל, שנרצח באלון־מורה, ועם משפחת עפרה וטל מוזס שנרצחו בבקבוק־תבערה באלפי־מנשה. לאחרונה נפצעה בת המשפחה עוד פעם נוספת בהתקפה, והאלוף ביקר אותה בבית־החולים תל־השומר, אף שלא היה זה אירוע בתחום אחריותו.

בשיחות הרבות שקיימו המתנחלים עם מצנע הם דיברו על "בטחון פסיכולוגי". הם ביקשו שהצבא יראה יותר בצירי התנועה, שרוב הפיגועים מתרחשים בהם. בקשתם נענתה בהסכמה, שהבטחון צריך גם להיראות ולא רק להיעשות. צירי התנועה תוגברו בסיורי צה"ל, במיוחד איזור אלון־מורה ואלפי־מנשה, שם ניספו רמי חבה ובני משפחת מוזס שרוצחיהם עוד לא נלכדו.

גביע המדינה בכדורסל – ללא הפתעות

מאת משה כהן

אמש הוכח שוב, כי למשחקי גביע המדינה בכדורסל בהתמודדות הנוכחית אין הרבה טעם. רוב קבוצות הליגה הארצית שימשו „בשר תותחים" לקבוצות הלאומית, שעלו בנקל לשלב הבא.

רק קבוצת בית"ר ת"א נאלצה להזיע אמש. שחקניה גברו בקושי על הפועל איתן-גבת. הפועל ומכבי ת"א זכו בנצחונות קלים. אולם, הסיכום של משחקי אמש היה שייך למכבי ר"ג, שלא הופיעה למשחק הגביע מול הפועל בקעת בית-שאן.

את ההפתעה היחידה סיפקה לנו העולה החדשה לליגה הארצית, אליצור קרית-אתא, שגברה על המוליכה, מכבי קרית-מוצקין.

בסיבוב הבא מצפים לנו מאבקים הרבה יותר מעניינים. גולת הכותרת תהיה כמובן במשחק „הדרבי" הגדול בין מכבי והפועל ת"א.

בסיבוב הבא:
הפועל ת"א – מכבי ת"א
מכבי חיפה – מעוז חיים
הפועל חיפה – אל' רמלה
הפועל ים – הפ' גדרה
מכבי פ"ת – מכבי נתניה
אל' נתניה – בית"ר ת"א
מכבי דרום – הפועל חולון
גליל עליון – קרית-אתא

הפועל ת"א 108 / מכ' ראשל"צ 75

הפתעה לא היתה אמש באולם הספורט בראשל"צ. שחקני הפועל ת"א לא נזקקו לגלות את מלוא יכולתם כדי להכניע את יריבתם מצמרת הליגה הארצית, מכבי ראשל"צ – 75:108 (36:58).

התוצאה מדברת בעד עצמה. שחקניה השאפתנים של מכבי ראשל"צ קיוו בסתר ליבם לחולל סנסאציה. אולם, את הפועל ת"א בכושרה הנוכחי קשה מאוד להפתיע.

חניכיו של משה ויינקרנץ שיחקו שוב בתאום רב וניכר היה כי הם מצויים בכושר מעולה. כוכב המשחק היה ללא ספק לאבנן מרסר, ששלט ללא עוררין בתחום הסלים וקלע ללא הפרעה סלים קלים. גם לליבנסון סאונס, שכמה „מומחים" מיהרו לטעון שהוא לא ישחק, היו דקות מצויינות.

חניכיו של „מר כדורסל", יהושע רוזין, לא הצליחו להוות יריב הולם ל„אדומים". הם שיחקו אומנם בהתלהבות רבה, אבל פער הרמות בין שתי הקבוצות היה גדול מדי. המשחק היה חד-צדדי בכל שלביו ובדקות הסיום הירשו לעצמם מאמני הקבוצות לשתף במשחק גם את שחקני הספסל.

שפטו שטריקס וברושטיין לעיני 1000 צופים בראשל"צ.

נקודות להפועל ת"א: מרסר (35), סאונס (30), דלול (14), איימוס ולאסוף (8 כ"א).

הרבו לקלוע לראשל"צ: יגאל כהן (19), בוסאני (13), נאורי (11).

(מאיר לוי)

מכבי ת"א 127 / גבעתיים 69

קן בארלו וקווין מאגי הציגו אמש יכולת מצויינת במשחקה של מכבי ת"א מול הפועל גבעתיים – 69:127 (35:65), אבל המשחק החד-צדדי לא מאפשר הסקת מסקנות לגבי העתיד.

חניכיו של רלף קליין הוציאו את זעם הרב, שהצטבר אצלם בעקבות הביקורת על משחקם, על שחקניה חסרי הניסיון של הפועל גבעתיים.

אומנם בשורות גבעתיים מופיע רכז הפועל ת"א מהעונה שחלפה, עוזיאל קאליש, אבל הדבר לא עזר לחבריו, ששימשו „בשר תותחים" למאגי וחבריו.

על המשחק עצמו מיותר להרחיב. שכן הוא היה חד-צדדי בכל שלביו ויתרונם של המכבים לא הוטל בספק. למכבי ת"א שימש משחק זה מבחן אחרון לפני הופעתם ביום ה' מול קבוצת ספורטינג במסגרת גביע אירופה לאלופות.

שפטו גלילי ונוימן לעיני 1000 צופים בראשל"צ.

הרבו לקלוע למכבי ת"א: בארלו (33), מאגי (27), ג'מצ'י (23), דניאל (13).

הרבו לקלוע להפועל גבעתיים: מ. הרמן (11), קאליש (11), ד. הרמן (11).

(מאיר לוי)

הפועל חולון 125 / הפועל ב"ש 66

הלהקה שחומת העור של הפועל חולון ערכה אמש טיול לילי בבירת הנגב. החולונים הביסו את הפועל באר-שבע מהליגה הארצית בתוצאה 66:125 (66:74).

חניכיו של מרדין קסלר לא התקשו ל„רמוס" את יריבתם. הם עשו במגרש ככל העולה על רוחם ולא אחת הם השתעשעו עם הכדור.

הבאר-שבעים יכלו להתנחם בעובדה, שאמש הם היו בשיעור כדורסל מעניין. כאמור, המשחק היה חד-צדדי בכל שלביו ולא אחת נראו בו כמה מבצעי כדורסל מהנים.

שפטו ביטון ופסמידוב לעיני 500 צופים בבאר-שבע.

נקודות להפועל חולון: דאוסן (34), אורנגו (17), בוגין (17), טורי (15), בודמור (13), מולכו (13), מולכו (10), בן-זאב (8), אלישלך (6), זיסמן (5).

נקודות להפועל באר-שבע: ויידמן (17), אדר (13), דהוד צביקה (11), אחולאי (10), הייניק (9), קלנר (9), ניסן (2).

א.בר-לב

בית"ר ת"א 99 / הפועל גבת 95

קבוצת בית"ר ת"א נאלצה אמש להשקיע מאמץ רב כדי לגבור על הפועל איתן/גבת מצמרת הליגה הארצית בתוצאה הדחוקה 95:99 (34:57).

שחקני גבת הצליחו במשחק שאפתני ויעיל להביך את יריבתם הגאה. המשחק היה שקול ברוב שלביו ולא אחת נדמה היה, כי שחקני גבת עומדים להפתיע את יריבתם.

ג'קי דוד והותיק בועז ינאי הציגו יכולת מצויינת ולא נבהלו מה„נפילים" של בית"ר. בדקות הסיום עלה המתח במגרש ורק ניסיונם העשיר של הביתריים, שנהנו מיכולתם המעולה של סמפסון ויעקובי, מנע הפתעה מרעישה.

שפטו יוסף ליבליך ויוסף אבו-ערב בגבת.

הרבו לקלוע לבית"ר ת"א: סמפסון (34), יעקובי (27).

הרבו לקלוע איתן/גבת: ג'קי דוד (19), ינאי (18).

קרית אתא 83 / קרית מוצקין 78

קבוצת אליצור קרית-אתא חוללה אמש הפתעה גדולה, כשהצליחה לגבור על מוליכת הליגה הארצית, מכבי קרית-מוצקין בתוצאה 78:83 (49:43).

שחקני קרית-אתא, שעלו רק העונה לליגה הארצית, הדהימו את שחקניה הגאים של קרית-מוצקין. הם הוליכו במרבית שלבי המשחק וגם בדקות הסיום יתרונם לא נשמט.

שפטו רן גולן ומשה בלומנטל לעיני 100 צופים בקרית-אתא.

הרבו לקלוע לקרית-אתא: לייב (22), מדר (15), גרוסס (14).

הרבו לקלוע למוצקין: אמישה (33), אשכנזי (16).

שאר התוצאות: מכבי דרום ת"א – אס"א רמת-השרון 73:85; הפועל נהריה – הפועל כנרת 65:91; הפועל ירושלים – מכבי חדרה 62:76; מכבי פ"ת – הפועל נען 89:118; אליצור רמלה – הפועל גרשמואל 61:97; מכבי נתניה – הפועל אשקלון 51:119.

המתאגרף האמריקאי פרנק טייט (מימין) מחדיר ימנית אדירה לבטנו של מייקל אולג'ידה. טייט ניצח בקרב על התואר העולמי

מרנשטיין הפתיע את נאור בפתיחת טורניר הפרס הגדול

מנסדורף העפיל לסיבוב השני לאחר נצחון קל על האיטלקי פאנטה ● גם שחר פרקיס רכש כרטיס עליה מול יריב דני ⊙ גלעד בלום יתמודד היום עם בראד גילברט

זינוק מוצלח לעמוס מנסדורף

מאת יצחק אשל

בועז מרנשטיין היווה אתמול את הפתעת משחקי הסיבוב הראשון בטורניר הפרס הגדול, הנערך ברמת-השרון, כשגבר על עמית נאור – 6:7,6:3,5:7.

המשחק היה מלהיב ברוב שלביו והסתיים בשובר שיוויון, כשבנקודת ההכרעה ניצח מרנשטיין 5:7.

שאר הישראלים, שהשתתפו אתמול במשחקים, הצליחו להעפיל לסיבוב הבא.

שחר פרקיס הוכיח שלא נס ליחו, כשגבר על כריסטיאנסן מדנמרק 4:6,3:6. עמוס מנסדורף (המדורג שלישי בתחרות) ניצח את קלאודיו פנאטה מאיטליה 5:7,1:6.

במערכה הראשונה הוליך מנסדורף בנקל ונראה היה, שיריבו לא יצליח להחזיק מולו מעמד גם במערכה השניה. אולם, לא כך נראו הדברים. מנסדורף הירבה לטעות ופנאטה הצליח להתמודד מולו באופן שווה, אבל הסיום שוב היה שייך לכוכב הישראלי.

יתר התוצאות: פופ (גרמניה) – בואר (גרמניה) 3:6,2:6,6:3; ואנבוקל (הולנד) – בסמן (שוודיה) 5:7,3:6; ארקנסון (שוודיה) – והנהום (קנדה) 1:6,2:6; קמפבל (דרום אפריקה) – בידל (שוודיה) 5:7,6:4,5:7.

היום יכנסו למעגל המשחקים שלושת הישראלים הנותרים. גליקשטיין יתמודד מול באסור מארגנטינה, וידנפלד מול בדר גילברט וגלעד בלום מול סטיין מדרום אפריקה.

בינתיים, הגיעו אתמול לארץ ג'ימי קונורס ופיטר לונגרן, האמורים להצטרף היום לתחרויות.

אדי פפירוב – „בול" מפתיע בדרך לסיאול

מאת ברוך דגון

הרובאים אדי פפירוב וגיא סטריק הם עתה המועמדים העיקריים של ענף הקליעה להיכלל במשלחת לאולימפיאדת סיאול. השניים עמדו בהצלחה במבחן הקדם-אולימפי האחרון, שנערך במיטווח האולימפי בסיאול.

פפירוב נראה כבר עם רגל אחת על המסלול לקוריאה. בסיאול הוא „פספס" כרטיס בסוה, כאשר סיים תשיעי בתרגיל השכיבה. ידיב מספרד הקדים אותו באיכות קליעותיו וזכה בכרטיס השמיני והאחרון. אולם, מאחר שפפירוב קבע הישג זהה לספרדי – 597 מתוך 600 הנקודות האפשריות – נראה, כי ההתאחדות הבינלאומית לא תוכל להתעלם ממנו ותעניק לו את אחד הכרטיסים הפנויים, הנתונים [illegible]

גיא סטריק שיפר את השיא הישראלי בשלושה מצבים ואף הוא ממתין ל„כרטיס חפשי" מטעם ההתאחדות הבינלאומית.

הסגל האולימפי מונה ארבעה רובאים ואקדוחן אחד. הם ימשיכו להתאמן בתנאים מעולים גם בחודשים הקרובים כדי לשמור על תשתית איכותית לענף. הקלעים השתתפו בשנתיים האחרונות בכל התחרויות הגדולות בעולם ורכשו ניסיון חשוב. המשימה הקרובה שלהם היא אליפות העולם באקדח וברובה חפשי, שתיערך בהונגריה.

אדי פפירוב היווה את ההפתעה הגדולה ביותר. מי שנכנס לסגל על תקן של רובאי שלישי, גנב את ההצגה ועלה לראש הרשימה. בן-זוגו ל„תרגיל האנגלי" הוא מנחם

גיא סטריק

יצחק ינוסי

אילן. אילן בן ה-28 השווה לפני כחודש את השיא הישראלי (598 נקודות) והוא מצטיין גם בירי בשלושה מצבים. אולם הפייבוריט במקצוע זה הוא גיא סטריק בן ה-23, ששיפר בסיאול את השיא הלאומי.

קצת מפליא שלא למצוא ב„קבה הכוונת" את האולימפי יצחק ינוסי. ינוסי בן ה-24 הוא השיאן ברובה אוויר (582 נקודות). באולימפיאדת לוס-אנג'לס רשם הישג מצויין – מקום שמיני [illegible] האוויר" במקום לפצל את כישוריו על-פני מקצועות רבים. אולימפי אחר בסגל הוא גרי ארמיסס, שיאן האקדח, שטרם חזר לכושר הגבוה מלפני שלוש שנים.

לצד הקלעים פועל צוות מקצועי מיומן, הכולל גם יועץ פסיכולוגי ורופאה. על המלאכה מנצח יאיר דווידוביץ', המאמן הראשי. הקלעים נהנים ממיכסת אימונים צפופה ומתחמושת ללא הגבלה.

המנהל ארצי בן-יעקב התפטר שחקני בית"ר מאיימים לשבות

מאת שמואל קליגר

„היית התקשורתיות" של הליגה הלאומית השבוע היא ללא ספק בית"ר ת"א, שגנבה את ההצגה מאחותה הבכירה, האלופה מירושלים.

אתמול סיפרנו לכם על תסיסה, הקשורה במנהל המקצועי, ארצי בן-יעקב, ועל הדרישה לשכר גבוה. היום נספר לכם, כי מי שנחשב מאז תחילת העונה לאיש החזק של הקבוצה מימש את איומו והתפטר מתפקידו. אתמול כבר לא הופיע לאימון הקבוצתי. עתה השאלה הגדולה היא מי ימונה במקומו ויסייע לצידו של המאמן יצחק שום במשחק השבת מול מכבי [illegible]

דיווחנו לכם על מאבקים בצמרת הניהולית. עתה ירדו הבעיות (ואולי עלו...) למישור השחקנים. אתמול, למשל, איימו השחקנים של הקבוצה שלא לעלות לכר הדשא ולהתאמן. הסיבה: אתמול לא שולמו המשכורות כמובטח. רק לאחר דין ודברים והבטחות שוכנעו השחקנים להתאמן. עכשיו צריך להמתין ולראות כיצד יומשו ההבטחות.

חביב בדרך ללוד

האם ישחק שוער הנבחרת בעבר, אריה חביב, בהפועל לוד לצידו של יעקב בנדרים.

בינתיים הסיכויים נראים פיפטי-פיפטי. הבעייה כרגע לשיחרורו מנתניה: בלוד מאשימים את יצחק תשובה הבוס של נתניה, כי הוא מערים קשיים בדרך שיחרורו של חביב. תשובה טוען, כי אין לו מחליף ראוי לשמו לייעקב בלרב.

אימון נוסף לנבחרת

נבחרת הכדורגל של ישראל תתכנס היום אחר הצהריים לאימון שלישי בסידרה באז ההלה הנבחרת בריה-ארגון לקראת המבחנים הצפויים בחורף לרבות הטורניר באוקיינה.

במשחק אימון פנימי, שיהיה באצטדיון רמת-גן, יתמודדו נבחרת הבוגרים והעתודה, המודרכות בידי אותו מאמן: מילינקו מיהיץ'.

בוליקן חוזר

אלון בוליקן, הכוכב העולה של הפועל פ"ת, סיים את השירותו.

בפ"ת בונים על השחקן הצעיר [illegible] במשחק בבלומפילד מול שמשון ת"א.

בית"ר ירושלים תארח את אברטון במשחק צדקה בת"א

מאת שמואל קליגר

„בישראל יש 30,000 מסוממים קשים, המכורים להירואין וקוקאין. בהתמחות למשימה החשובה להקים כפר לגמילה מסמים קשים, שיוכל לאכלס 300 מכורים. לצורך זה אנו זקוקים ל-5 מיליון דולר. אחד האמצעים לגיוס כספים יהיה במשחק הכדורגל בין אלופת אנגליה אברטון לאלופת ישראל, בית"ר ירושלים, שייערך בבלומפילד ב-4 בנובמבר והכנסותיו יהיו קודש למטרה הנעלה", אמר אתמול איש השלום, אייבי נתן, במסיבת עיתונאים בתל-אביב.

הוא סיפר, כי הכוונה היתה להביא לארץ את קווינס פרק ריינג'רס (של דוד פיזנטי), אך המיפגש לא יוכל לצאת אל הפועל בגלל לוח זמנים עמוס של הקבוצה. לפיכך הוזמנה האלופה האנגלית, שהבטיחה להגיע לישראל ב-3 בנובמבר.

עלות הבאת הקבוצה מלונדון תהיה נמוכה מהמקובל. שכן, גם הבריטים מודעים למטרת המיפגש ויתנו יד התנדבותית. לא יגבו כספים מהמארגני המשחק והקבוצה מירושלים תופיע ללא תמורה.

אייבי נתן הבטיח אווירה חגיגית. יהיו תזמורות ורקדניות. יחולקו תשורות ויתכן גם משחק בהם כל נשים. המשחק ישודר בדרך "קול השלום" ואת בעיטת הפתיחה יבצע אייבי נתן בעצמו.

הוא הביע את תקוותו, כי הקהל יבוא בהמוניו לאצטדיון. בכל מקרה, אם יציעי האצטדיון לא יהיו מלאים וההכנסה לא תכסה את עלות המופע, יהיה בזה אקט פרסומי, שיעלה את עניין נגע הסמים המבויך לבצוא לו פתרון של הקבע על סדר היום הלאומי.

„הקפתי לזכי בכנסת להוקת היה מאסר עולם למוכרי הסמים הקשים", גילה אייבי נתן. לא כל כך הבנו את הקשר בין זה לבין כדורגל, אבל מודע הנשאל כל כך הרבה שאלות אם מבטיחים לנו את אלופת אנגליה בראשית נובמבר האבהרים לנו, כי זו רק הבכורה הראשונה.

ממן החל להתאמן

ברוך ממן, הקשר של בני-יהודה, היה חסר מאוד, כשנפצע כבר בפתיחת הליגה ולא הצליח להראות לחבריו החדשים בשכונה מה שהוא יודע. אמש הוא נשמע כבר אופטימי למדי: „כבר רצתי אתמול והשתתפתי באימון", אמר בשמחה.

ממן נבדק ע"י הרופא, שקבע, כי הכל בסדר אצלו ובתוך 3 שבועות הוא יוכל לחזור לפעילות מלאה. בשכונה מצפים כבר בכליון עיניים לשובו. המאמן שווייצר אמר: „אני שמח לשובו. כולנו מרוצים. ממן שחקן כשרוני ואנו זקוקים לו".

אתמול ישבה ההנהלה וקיימה מו"מ עם הקשר האמריקאי נתן זקס. הציעו הצעה כספית. האמריקאי הציע הצעה משלו וגם ביקש שהות ליתן תשובה עד אחרי החגים. בינתיים יוכל להתייעץ עם משפחתו שמעבר לים.

ההתאחדות תורשה להעתיק משחקים

מאת ג.אשר

מזכירות ההתאחדות לכדורגל הסמיכה אתמול את ועדת הליגה והגביע להעתיק משחקים במסגרת הליגה או הגביע אם תגיע למסקנות שהמשחק עלול להיות בסיכון מבחינה ביטחונית לקהל כפי שארע בשבת האחרונה בנתניה במשחק בין מכבי נתניה לבין בית"ר ירושלים.

ארועי המשחק בנתניה נדונו אתמול במזכירות ההתאחדות לכדורגל שהחליט לקיים ברור עם המשטרה לגבי סדרי הצבת השוטרים במגרש.

נודע, כי בעקבות פרשת המשחק בנתניה, תציע ועדת הליגה והגביע לקבוצת הפועל לוד לארח את קבוצת מכבי נתניה מחוץ ללוד ולקיימו במגרש סביה. לא ברור אם תאות קבוצת הפועל לוד להעתיק את המשחק עם מכבי נתניה לבחרות שהדבר בסמכות ועדת הליגה והגביע, כפי שנקבע אתמול.

„סיפורי מוסקווה" עוררו התרגשות גם אצל שר הבטחון

מאת שמואל קליגר

קשה היה לשמור על איפוק בלשכה המרווחת והמהודרת של שר הבטחון בתל-אביב. על כמאות משרד מסוגננים ישובים היו יוחר כהן ודוד יעקבוביץ', עוורים נכי צה"ל, שחזרו מאולימפיאדת הנכים (התקיימה במוסקווה בספטמבר) עטורי גביעים ומדליות ושוחחו, לעיני עיתונאים וצבא צלמים, עם יצחק רבין על קורותיהם בבירת רוסיה ועל הישגיהם הספורטיביים במדינה, שאינה מזמינה ספורטאים מישראל כדבר שבשיגרה.

אפילו יצחק רבין נראה נרגש כאשר יוחר כהן, שהתעוור בלבנון ב-1985 בעת פעילות מלחמתית, ודוד יעקבוביץ', שהתעוור ב-1968, סיפרו לו על חוויותיהם מאחורי מסך הברזל ועל הישגיהם הספורטיביים חסרי התקדים.

רבין וסגנו מיכאל דקל, יוסף לוטנברג, מנהל "בית הלוחם" באפקה, ואריה פינק, יו"ר אגף השיקום, וכן נציגי משפחות הנכים ומלוויהם ריתקו את השומעים בחוויותיהם, שלעיתים חרגו מארוע הספורט גרידא. יוחר כהן, שזכה ב-4 מדליות זהב באולימפיאדת הנכים, סיפר, כי המשלחת הישראלית הצליחה מעל ומעבר למצופה. מישהו הוסיף בהלצה, שהמשלחת חזרה לארץ עם משקל עודף של גביעים. עוד סיפר כהן, כי הישראלים לא השלימו את התפקידים המשימה הקרובה היא השתתפות באולימפיאדה בסיאול בשנה הבאה.

דוד יעקבוביץ' בן 39, המכונה דובצ'ק, השתתף בריצת המרתון וסיים רביעי מבין ארבעים משתתפים. הוא סיפר, כי היחס לישראלים היה טוב וכי לא הופלו לרעה. הרץ סיפר, כי בריצת המרתון השתתפו 20 רצים שהתפצלו בתחרויות לפי היקף העיוורון. המשלחת הישראלית מנתה 5 אנשים מתוך 400 ספורטאים מאירופה. רבין הפגין בקיאות כשאמר, שישראל שייכת בספורט לאירופה.

מפיו של יוחר כהן שמענו קצת ציונות, כשסיפר על דגל-ישראל, שהתנוסס באצטדיון במוסקווה, ועל נגינת „התקווה". הישראלים היו מלאי שבחים למשלחת הפולנית, שייצגה אותם בפני השלטונות בכל ארוע ויצרה מערכת קשרים מיוחדת במינה. כמו כן נוצרו קשרים עם יהודים מקומיים. הדוברים הירבו לספר אנקדוטות, שמכנם המשותף היא רמת החיים של הפרט ברוסיה הסובייטית „ואפילו כדי לחזות בגופתו של לנין יש לעמוד בתור" (רבין: „אני מבין תורים ללחם, אבל רק בשביל לראות גופה...").

מנהל "בית הלוחם" סיפר, כי הנכים ימשיכו להתאמן לקראת סיאול והבעיה המיידית היא לגייס סכום של קרוב ל-300,000 דולר הנחוץ לצורך שיגורה של משלחת בת 100 איש.

בסיום העניק שר הבטחון תשורות לנכים והביע הערכה לפועלם, לעוז רוחם, לאומץ ליבם ולהישגיהם בספורט.

מכבי ר"ג שבתה ונשארה בביתה

מאת משה כהן

הכדורסל בעיר הגנים הולך ודועך. לאחר התמוטטותה של הפועל ר"ג הגיעה תורה של יריבתה – מכבי, שלא הופיעה אמש למשחק גביע המדינה מול הפועל בקעת בית-שאן. בכך נקבע תקדים מעניין – לראשונה בתולדות משחקי הליגה הלאומית לא הופיעה קבוצה המאוגדת במרכז מכבי למשחק רשמי.

בימים האחרונים הודיעו ראשי מכבי ר"ג, כי קבוצתם לא תופיע למשחק הגביע וטענו, כי עיריית ר"ג לא עמדה בהתחייבויות הכספיות כלפי הקבוצה. בעיריית ר"ג דחו את הטענות והבהירו, כי כל ההתחייבויות מולאו.

מרבית חובבי הכדורסל לא התייחסו ברצינות לאיומי הרמתגנים והכל היו בטוחים, כי הקבוצה תופיע למשחק הגביע. אולם, הנהלת מכבי ר"ג החליטה בישיבה מיוחדת לא להופיע למשחק.

במשך שעות, אתמול, ניסו ראשי מרכז מכבי לשכנע את הרמתגנים לבטל את החלטתם. יצחק כספי אף הבטיח לטפל אישית במצב הכספי של הקבוצה ולהפגש עם ראש עיריית ר"ג, אורי עמית.

אולם, במכבי ר"ג דחו את הלחצים והחליטו לא להופיע למשחק. „הגענו למסקנה, שלא נוכל לעמוד בהתחייבויות הכספיות שנטלנו על עצמנו, ופשוט לא היתה לנו אפשרות לנסוע למשחק", הבהיר אמש יו"ר מחלקת הכדורסל של מכבי ר"ג, איתן גבריאלי.

גבריאלי הבטיח לצאת למאבק ציבורי כדי שעיריית ר"ג תסייע לקבוצתו. „עד-כה קיבלנו מהעירייה כספים רק עבור העונה שעברה. אמנם אין לנו התחייבות בכתב לגבי גובה הסיוע במהלך שנה זו, אבל מהבטחות בעל-פה הבנו, שלא יהיו בעיות", הוא ציין. „עלינו למנוע את התמוטטות הספורט ברמת-גן ונפעל למען המשך קיומה של מכבי ר"ג", אמר עוד גבריאלי.

אתמול אמרו כמה משחקני מכבי ר"ג לאסיפה מיוחדת וראשי הקבוצה מסרו להם פרטים על השתלשלות הארועים. רוב השחקנים קיבלו את אי-ההופעה במורת רוח, אבל ראשי הקבוצה לא היו מוכנים לסגת מהחלטתם.

גבריאלי ציין, כי לדעתו יוטל על קבוצתו קנס כספי של 350 שקל, והוא מקווה, שלא יהיו לאי-ההופעה השלכות על משחקי הליגה. אמש קיימו שחקני מכבי ר"ג אימון וגם היום הם ימשיכו להתאמן כרגיל. ההערכה היא, כי בר"ג ינצלו את משחק הגביע לאות אזהרה לעיריית ר"ג, כי אם לא יוזרמו לקבוצה כספים – הקבוצה עלולה להתפרק.

הגרלה קשה לכדוריד באליפות בפורטוגל

מאת שמואל קליגר

רק נס יוכל להעלות את נבחרת הכדוריד של ישראל לדרג ב' של הנבחרות האירופיות – דבר זה הוברר אתמול, כאשר הגיעה לאיגוד הכדוריד ההודעה על הגרלת המשחקים, שיהיו בפורטוגל במסגרת אליפות אירופה לדרג ג'.

כדי לעלות לדרג ב' יהיה על ישראל לא רק לנצח את כל יריבותיה בבית א' ולהתייצב בראשו לאחר שתתמודד מול נבחרות איטליה, פורטוגל, לוכסמבורג ויוון, אלא שיהיה עליה גם לנצח את מי שתתייצב בראשות הבית השני (בהשתתפות נבחרות הולנד, אוסטריה, בלגיה, טורקיה ואנגליה).

מאמן הנבחרת, איגור ביאליק, הביע את הערכתו על ההגרלה: „איש לא ציפה שרק קבוצה אחת תעלה לדרג ב'. דיברו לפחות על 2 או 3 נבחרות ועכשיו הסיכויים שנעלה קטנו בששים אחוז".

הנבחרת תחל באימוניה בשבוע הבא. צפוייה השתתפות בכמה טורנירים בינלאומיים: באיסלנד (בנובמבר), בנורווגיה (דצמבר), ולוכסמבורג (בינואר).

גביע אירופה

גליל עליון: לנצח בבכורה השוודית

שרות „דבר"

שחקני הפועל גליל-עליון ישאפו לפתוח הערב בשטוקהולם את הופעתם ההיסטורית במסגרת גביע אירופה למחזיקות גביע בנצחון הוזן, או בהפסד מינימאלי, שיספיק להם להבטיח במשחק הגומלין את העליה לבית הגמר.

שחקני הגליל שופעים אופטימיות והם לא הסתירו את תחושתם, כי ניתן לשוב לארץ עם נצחון מפתיע, כפי שהגדיר זאת יו"ר הקבוצה, ישי כהן: „מטרתנו תהיה לנצח במשחק".

עד-כה הוכיחו שחקני הגליל יכולת טובה ובשורותיהם משחקים שחקנים, שביום טוב מסוגלים לעשות צרות לכל קבוצה.

אולם, אסור לזלזל בקבוצת אלוויק שטוקהולם, שבשורותיה מופיע שחקן מעולה בדמותו של צ'פמן. את הקבוצה השוודית מאמן מיודענו, אייבן דאנקן, שבעבר אימן את קבוצות הפועל ר"ג והפועל חולון.

שחקני הגליל ערכו אמש אימון באולם, שבו יערך המשחק ובמחנה הישראלי מקווים שהערב תצדיק הקבוצה את האשראי הרב שמעניקים לה כולם.

מכבי חיפה: להשיג מיקדמה לגומלין

מאת יוסי גלזר

„המטרה הראשונה שלנו היא לזכות בנצחון ולאחר מכן לנסות להשיג מיקדמה שתספיק לנו גם לגומלין בצרפת. אומנם הליגה הצרפתית חזקה, אך איננו מרימים ידיים בזירה האירופית", אמר אמש מאמן מכבי חיפה, יוסי הררי, לקראת משחק קבוצתו בשמינית גמר גביע קוראץ' נגד קבוצת הצמרת הצרפתית, וילרבאן.

מכבי חיפה מאמינה, כי תוכל להתאושש משני הפסדיה בפתיחת העונה, בה גם שחל שיפור בפציעותיהם של דורון שפע ואריה רוזנברג, שיפתחו בחמישייה הפותחת יחד עם גורדון, ביניו ופלווארס.

וילרבאן ערכה אמש אימון בהיכל הספורט ברוממה וקודם לכן אורגן לשחקניה סיור בארץ. בשורות הצרפתים משחקים שלושה שחקני חיזוק אמריקאים: וילי ריידן (2.09 מ'), נוריס בל (1.93 מ') ומתאזרח, לולי ריינולדס (1.93 מ').

בוילרבאן משחקים גם שלושה שחקנים בינלאומיים: אריק בניז, יון פאסטור וינסון קולה. מאמן וילרבאן, שהדריך אשתקד את הפועל חולון בשמינית גמר מחזיקות הגביע, הוא אלן ז'יל, גדול כוכבי העבר של צרפת.

במשחק, שיחל בשעה 8 בערב באולם רוממה, ישפטו זוטיק מיוגוסלאוויה ובגלמין משוויץ.

האגודה למען החייל בישראל

אבלה
על מותו של
שלמה גוטהלף ז"ל
ששימש שנים רבות כיו"ר סניף נתניה
וחבר הנהלת האגודה ותרם רבות למען חיילי ישראל.

יו"ר הנהלת האגודה יוסף נבו
וחברי ההנהלה

ביום שישי 16.10.87 כ"ג בתשרי תשמ"ח
בשעה 11.00 נעלה על קברו של בננו-אחינו

איל עברי ז"ל
שנפל במלחמת יום הכיפורים

המשפחה וקיבוץ בארי

אנו מודיעים בצער על פטירת חברנו
דב הייט
ומשתתפים בצער המשפחה
ארגון גמלאי סולל בונה
מקרן נתיב

אנו מודיעים בצער רב על פטירתו של ראש משפחתנו
אריה מעוז (לייבל)
(ממינסק)
הלויה תתקיים היום יום שלישי כ' תשרי תשמ"ח 13.10.87 בשעה 11 לפנה"צ
בבית העלמין הירוק בגבול חולון בת-ים
אבלים: יעקב מעוז וב"ב
שלמה מעוז וב"ב
שרה לוי וב"ב
השבעה בבית משפחת לוי רח' ירושלמי 6,
שכון בבלי, תל-אביב הזל ממוצאי שמחת תורה.

התזמורת הפילהרמונית הישראלית
מנהל מוסיקלי זובין מהטה
קונצרט חגיגי
במלאת 30 שנה להיכל התרבות
בחסות הגב' זיוה להט
זובין מהטה
מנצח
מאוריציו פוליני
פסנתרן
בתכנית:
שריף – אקדמות למועד
שומאן – קונצ'רטו לפסנתר
מאהלר – סימפוניה מס. 1
תל-אביב, היכל התרבות ע"ש פרדריק ר. מאן
יום א' 18 באוקטובר 1987 בשעה 21:00
כרטיסים בקופת התזמורת (היכל התרבות) בכל יום בשעות 10-13; 17-19, בימי ו' וערבי חג 10-13 בלבד; ובסוכנות „קסטל" אבן גבירול 153, טל. 03-444725.
בחיפה, במשרד התזמורת, בית הקרנות, הרצל 16 ביום א,ב,ד,ה, בשעות 10-13, ביום ג' בשעות 16-18, בימי ו' וערבי חג 10-12 בלבד.
בירושלים, במשרד „בימות" רח' שמאי 8 בימים א-ה בשעות 9-13;
16-19, בימי ו' וערבי חג 9-13 בלבד.
למנויי התזמורת הנחה לפי תלוש 101

קרא מחר ב ידיעות אחרונות
● ואז תצא אידה נודל מפתח המטוס — אביבה שאבי
● בעקבות הרצח בעיר העתיקה — אריאלה רינגל-הופמן
● עריק איראני יושב בכלא — יגאל סרנה
● שומרי מסורת בבית הלבן — סבר פלוצקר
● למה התאבד שרגא טל — ענת טל-שיר
הגיבורים התנ"כיים של נתניהו, שריד, רפול, מונדי, הרניק, מגד, תמרקין ואחרים
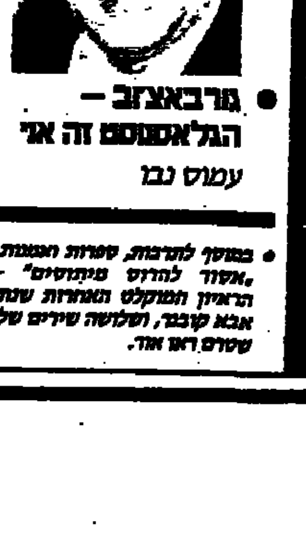
● גורבאצ'ב – הגלאסנוסט זה אני — עמוס נבו
● במוסף לתרבות, ספרות ואמנות: „אסור להרוס מיתוסים" – הראיון המוקלט האחרון שנתן אבא קובנר, ושלושה שירים שלו שטרם ראו אור.

مكذمن الاحل

הלוח הכללי ידיעות אחרונות הלוח הנפוץ ביותר דבר נב ראשון בבוקר

נהג !

עשה את המינימום למען אלה העושים את המכסימום.

תן טרמפ לחייל!

דירות

וילות ובתים

קבוצה קציני חיל האויר מתארגנת לבניית שכונת וילות בגן־יבנה, בדבר פרטים: 08-536474 בע"רב לאבי (30215)

בפ"ת בכפר־גנים קוטג' יפהפה +גינה +מפנסה 5 חדרי שינה 03-906132 03-9234803 (29811) 03-9224503

בבניון!! להשכרה וילה חדשה ומסודרת בלעדי ל"סטנר" 03-346441 (25079)

קוטג'ים, מפוארים בקריון וגני־תקווה תוך סו"ר 351425 (27994)

רובין רובוהגר: התלה מכירת קוטג'ים תלה מפלסים בהרצליה הירוקה. מ־140,000 דולר+ מע"מ +ערבות בנקאית 052-543463 (25655) 052-81719

למכירה בהרצליה פיתוח וילה מפוארת + גינה (14199) 052-570973

להברה יבואן בהרצליה פיתוח מנהל/ת חשבונות סוג 3 ומעלה נסיון עבודה על מחשב למשרה מלאה + עזרה בניהול משרד. נא לפנות – 052-557297

דירות למכירה

ת"א–יפו

דירות למכירה 4 חדרים ויותר

ברמת־אביב ג' 5 אקסלר סיבשם מ־136,500 ב־ תוספת מע"מ אפשרות לתשלומים נוחים "ישקו" "ISCO" 03-426293-4-5-6 (29283)

בשיכון־ל' דירה אחרונה לאיכלוס מיידי 5 חדרים רח' לוי־אשכול 40. לפרטים: חברת "אביב" (28560) 03-7512203

במגדל דיזנגוף ק"24 דירה יפהפיה ומרווחת עם כל השיכלולים, נוף מקסים ובריכת שחיה: 03-281145-8 לחנוך (23030)

במגדל דיזנגוף 2 חדרים ק"20 דרומי מזרח כל הדי ועקפות למסירה מיידית 03-232536 03-221417 (21870)

דירות למכירה 3–3½ חדרים

רן

דירות למכירה 1–1½ חדרים

בפ"ת 5 מפוארת ק"ב +מזגנים +דוד"ש +טלפונים 03-914793 (20168)

קיראון 4 משופצת קומה גבוהה בלעדי ל"סטנר" (17442) 03-346441

חולון–בת־ים

דירות למכירה 4 חדרים ויותר

דירות גג

ביקוש דירות

דירות בשרון

דירות למכירה 2–2½ חדרים

שרון

דרום

דירות להשכרה

דירות ארוחות

דירות בגני תקווה

עסקים

אולמות

חנויות

להשכרה חנות כ־200 מ"ר ע"י כיכר דיזנגוף+ טלפונים 03-615324, (28745) 03-458610

משרדים

בהזדמנות! להשכרה מול הקניון בר"ג 400–1000 מ"ר לתצוגה ומשרדים בלעדי "לדשף נכסים" 03-5742777 (23284)

מבני תעשיה

בחולון, ראשל"צ / ובת־ים 500–3,000 מ"ר. "נ.ת.מ נכסים" (29666) 03-372169

למפעל דרוש מבנה 700 מ"ר בגוש־דן והסביבה 03-811086 ליגאל. (27963)

מגרשים

למשקיעים דרושים מגרשים בכסף /קומבינציה בראשל"צ ת"א "סיון נכסים והשקעות" (29638) 03-941352

בראשל"צ להשקעה מגרש חקלאי מקום מעולה "סיוון נכסים" (25957) 03-941352

בקרית־נורש לבניה מיידית אפשרות שלדים "סיוון" נכסים (25954) 03-941352

בגן־יבנה במרכז לבניה מיידית לוילות 17,200 דולר+ מע"מ, 2000 במזומן והיתרה במשכנתא. במשרד: 08-574335, 08-574587, בערב: 08-574823 משרד (23778)

הצעות עבודה

מלחימות/ מחווטות לפ"ת ות"א תנאים סוציאליים "א.ו.ת." (28519) 03-203052-3

לחברת אלקטרוניקה בת"א מהנדס/ הנדסאי תעשיה וניהול "א.ו.ת" (28497) 03-203052-3

ל"א.ו.ת.": 1. מסגרים מנוסים לחולון ופ"ת 2. פוחה העשיה לפ"ת. 3. רתך אוטומן לרשל"צ (28487) 03-203052-3

מקדמי מכירות +רכב מנוסים רצוי בתחום האלקטרוניקה "א.ו.ת." (28484) 03-203052-3

מרכיב מכני מנוסה לעבודה מיידית בתנאים טובים "א.ו.ת." (28478) 03-203052-3

בוגרות תיכון לפני הגיוס לעבודה בקופאיות בסופרמרקט א.כ.א. (28468) 03-287817

פקידים/ות

לעבודה עם קהל בבית בירה – מסעדה דרושים בחורים/ות אחרי צבא חרוצים המוכנים לעבודה קשה ששכרה בצידה משרה חלקית/מלאה (משמרות) תקופת העסקה 12 חודש מינימום! לראיון 03-399791 ;03-245016

"דפנה" וויסמן את לביא בע"מ
דרוש מידית
שליח עם רשיון נהיגה
03-9212722

לחברת "פרשי" בע"מ
דרושים
1) רתכים
2) מזכירה בעלת רכב.
03-347111

לספקו בהרצליה
דרוש
★ מסגר מכני יוצא צבא
עדיפות לבעל נסיון בכרסום, חריטה.
לקביעת ראיון טל: 052-556150
לבקש את מנחם

משרד רואה־חשבון
מחפש:
מנהלי/ות חשבונות
בעלי נסיון בעבודה עצמאית
נא לפנות אל טובה
03-200298 ,03-202953
לשם קביעת ראיון

עבור אחד מלקוחותינו – חברה מסחרית בתנופת פיתוח
אנו מחפשים
מנהל רכש טכני
דרישות המשרה –
נסיון ברכש – חובה.
הכרת תנאי המסחר במשק.
יכולת הפעלה של צוות עובדים.
כפיפות: ישירה למנכ"ל החברה.
תנאי שכר: בהתאם לכישורי המועמד.
מקום עבודה: ת"א (כרוך בנסיעות)
לצורך קביעת ראיון נא להתקשר בין השעות 8.30–16.00 לטלפון מס' 052-551512 לבקש את רותי.

אמקור
למשרדינו בתל־אביב דרוש/ה
מפעיל למחשב S-38/IBM
לעבודה חלקית במשמרת שניה
דרישות התפקיד:
★ ניסיון קודם בהפעלה על מיני מחשבים
★ ניסיון בעבודה עם P.C. – יתרון
על המעוניינים לפנות לטלפון: 03-627576 – 537 / ליקי או בכתב לת.ד. 2850 ת"א מיקוד 61027 עבור מפעיל מחשב.

למשרד רואה חשבון
דרושה:
פקידה כתבנית
מנוסה
כולל במעבד תמלילים
למשרה מלאה.
טל. 625972

למלון "תדמור" הרצליה
דרושים
1) NIGHT AUDITOR
2) מלצרים ראשיים
נא לפנות למחלקת כח־אדם
גב' גלילה כהן
טל. 052-572321

לחברת הסעות גדולה בת"א
דרוש/ה
פקיד/ת הזמנות

למפעל בענף המתכת במרכז הארץ
דרוש
מנהל בחו"ל
להרצה וניהול שלוחה של מפעל האם.
המועמד יהיה בעל נסיון ניהולי, עצמאי, נמרץ ובעל יכולת לקבל החלטות.
הכישורים הדרושים:
★ נסיון ניהולי 3 שנים לפחות
★ מהנדס מכונות / תעשיה וניהול
★ שליטה מלאה באנגלית
נא לפנות בצרוף קורות חיים מפורטים בכתב יד לת.ד. 16466 תל־אביב ל־777

דוקטור ערנה בשר ושות'
יועצים לניהול
עבור אחד מלקוחותינו
מנהל רכש טכני
טלפון 052-551512
לבקש את רותי

לרשת "רימיני"
דרוש
★ מנהל—מפקח
בעל נסיון בלבד
★ מנהל/ת
למסעדה סינית אקסקלוסיבית בצפון ת"א
טלפון: 03-285746 03-282967
03-281308

ב.י.פ BIP
יישומים פסיכולוגיים בע"מ
INSTITUTE OF PSYCHOLOGY
לאחד מלקוחותינו
חברת שיווק ארצית גדולה
דרוש
מנהל סניף דרום
כישורים נדרשים:
נסיון של 3 שנים לפחות במכירות למשרדים ומפעלים.
ניהול מו"מ מסחרי והפעלת אנשי מכירות.
תושב באר־שבע בעל קשרים מסחריים באזור
בעל דחף הישג גבוה וכישורים מתאימים
ימצא עבודה רבת אתגר ותנאי שכר הולמים.
נא לפנות בכתב יד
לב.י.פ יישומים פסיכולוגיים בע"מ
ת.ד. 26004 ת"א מיקוד 63902
– סודיות מובטחת –

מזכירה מנוסה +עיבוד תמלילים: ורדמיל/ אי ב לתפקיד מגוון "א.ו.ת." (28498) 03-203052-3

לאגוד סוכני המכס בת"א דרושה מזכירה-כתבנית בעלת נסיון בעבודות משרד, ובכתבנות בעברית במכונת כתיבה חשמלית עדיפות לבעלת נסיון גם בקלדנות במחשב. פי.סי. שעות העבודה 08.00-16.00 לפנות 03-204661-2 (28494) 03-202688

מזכירה עצמאית למשרד שמאים בת"א לתפקיד מגוון ואחראי הכולל אירגון המשרד וקשר עם לקוחות החברה, השכלה תיכונית לפחות וידע בהדפסה הכרחיים. תנאים טובים למתאימה. לינה" 03-295694 מישרה 268 (28409)

למלטשת יהלומים ברמת-גן דרושה פקידה ללא נסיון קודם אחרי הצבא 03-7515680 (28170)

נהצן מוכשר וורייז +מתפרות איכות לעבודה קבועה 03-446251 (27975)

מורים וגננות

עוזרות ומטפלות

טבחים – קונדיטורים

גזירה/תפירה

הנהלת חשבונות

מנהלת חשבונות סוג 2 נסיון שנתיים לפחות לר"ג "א.ו.ת." (28485) 03-203052-3

טכנאים/הנדסאים

עובדי דפוס

חשמל ואלקטרוניקה

מבקר איכות ויזואלי לחרבות אלקטרוניקה תנאים טובים "א.ו.ת." (28514) 03-203052-3

עובדי יהלומים

1. דרוש פועל 8/8 עגלות אבני משקל 2. דרוש פועל 8/8 מנסרי אבני משקל בתנאים מיוחדים 3. דרוש פועל ברלנר למעלה 4. דרושה פקידה 03-7515680 (28444)

ספרים/ות

נהגים

נהגי סמיטריילר מאזור נתניה לעבודה מיידית א.ב.נ. 03-282487 (28462)

מחסנאים

מוכרים/ות

סוכנים – מקדמי מכירות

אנשי מכירות בעלי מרץ והתמדה לעבודה מעניינת ועצמאית בכל הארץ רכב חובה 03-660959, (28230) 03-656333

מקדם/ת מכירות לחברה מצליחה המשווקת אופנה לנשים לתפקיד מעניין יחודי אנשים מעולים הופעה נאה חובה תנאים טובים למתאים/ה 03-660959, (28226) 03-656333

פועלים/ות

עובדים בעלי רקע טכני לעבודה קבועה ואפשרויות קידום "א.ו.ת." (28489) 03-203052-3

עובדי נקיון

עובדי מתכת

שומרים

שליחים

ביקוש עבודה

חוק הזדמנות שווה בתעסוקה, התשמ"א 1981
לפי חוק זה אסור לסרב לקבל אדם לעבודה מחמת מינו או מחמת היותו נשוי או הורה, אלא אם אופי או מהות של התפקיד מונעים קבלתו של בן אחד המינים לעבודה הנדונה. העבריינים צפויים לעונש על פי החוק.

אוסטין

אופל

דייהטסו

וולבו

סובארו

סוזוקי

סיאט

סיטרואן

פולקסווגן

פיאט

רנו

אופנועים קטנועים

השכרת רכב

חלפי רכב משומשים

רהיטים

מקררים

וידיאו טייפ

חיות בית

כלי נגינה

הלוואות

טרקטורים

מזגני אויר

מכוניות

אלפא רומיאו

ספרינט קוף 1987 שחור מזגן מערכת 6000 (28680) 03-479303

אמריקאיות

ב.מ.וו.

אאודי

אוטוביאנקי

טלבוט

טנדרים

לנציה

מסחריות

מרצדס

בהזדמנות! סובארו 1300 ראשונה 1982 ש"ח 12,500 (28165) 03-857621

פורד

אומגה 1300 אס.אל. 1986 +מזגן +נעילה וחלונות חשמליים +רדיו טייפ +תוספות 27.000 ק"מ (27936) 03-841817

פיג'ו

דירות

דירות להשכרה

נתניה

אילת

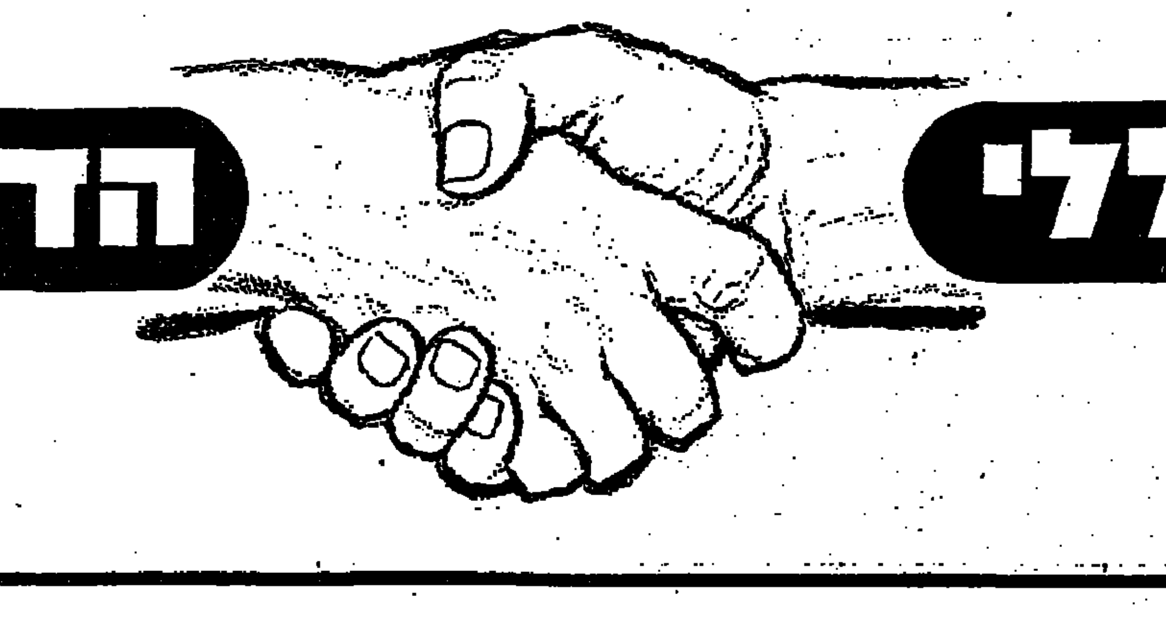

הלוח הכללי הד כפול ומכופל

هكذا من الأصل

ויזנטל מנסה לשכנע שעל ואלדהיים ללכת

מאת סופר „דבר"

„צייד הנאצים" היהודי האוסטרי, שמעון ויזנטל, נפגש לפני זמן מה לסעודת צהריים בווינה עם הקאנצלר המערב־גרמני הלמוט קוהל וחזר והעלה בפניו את האפשרות, שהנשיא ד"ר קורט ואלדהיים יתפטר בעקבות המלצות ועדת ההיסטוריונים הבינלאומית, שכבר החלה בפעולתה.

לדברי ויזנטל, יוכל ואלדהיים להתפטר אם תגיע הוועדה לכלל סיכום שהוא איננו אשם אישית בביצוע פשעים במלחמה, אך שיקר וידע הרבה יותר מכפי שהודה עד עכשיו.

לדברי שבועון החדשות „דר שפיגל", השתכנע קוהל מהשיחה, שספק אם אמנם ואלדהיים יוכל להמשיך בתפקידו.

בינתיים צפוי לחץ מחודש למען התפטרותו של ואלדהיים בוועידת המפלגה הסוציאליסטית העומדת להתכנס בווינה בעוד שבועיים. קרוב לוודאי שהצעות להתפטרות ואלדהיים יועלו בוועידה זו.

עתון מצרי טוען:

מבצע להברחת סמים ונשק מישראל למצרים ע"י המאפיה האיטלקית

קאהיר (ע"מ). – העתון המצרי „מאות אל־ערב" מספר, כי משרד הפנים המצרי קיבל דו"ח סודי מהשגרירות המצרית ברומא על מבצע רחב של הברחת נשק וסמים מישראל דרך נמל אילת למצרים בחסות המאפיה האיטלקית.

לדברי „מאות אל־ערב", גילתה ממשלת איטליה את המבצע אחרי שהשתלטה על ספינה לבנונית בנמל באריי שבדרום איטליה ומצאה בה כמויות גדולות של נשק וסמים.

שגרירות מצרים מוסרת בדו"ח, שהספינה הלבנונית היתה אחת מספינות רבות שנשלחו לישראל, כדי לפרוק את מטען הנשק שלהן על מנת לשמור אותו במחסנים סודיים.

„הדבר נעשה בחסותו של ארגון טרוריסטי בינלאומי בשיתוף עם המאפיה האיטלקית. ארגון זה מעסיק כמה חברות יצוא ויבוא חשובות, המתחזות כעוסקות במסחר בין ישראל ומצרים". כך, כאמור, טוען העתון המצרי.

אמש בפסטיבל עכו

מקצועי ומהוקצע

מאת מירי פז, סופרת „דבר"

ביקורת הצגה – מאת סיני פתר ובבימויה.

זו הצגה מקצועית עשויה היטב בבימוי מהוקצע ובמשחק טוב מאוד של יונתן צ'רצ'י ונויה לנצט. המחזה טעון מתח דרמאטי וגם הומור. הוא מתאר שתי יממות בחייהם של בני זוג נאה, מבקרת התיאטרון, ודודי, חוקר בשב"כ. שניהם אנשים מבוהלים, מאויימים ומפוחדים. כל אחד מהם נתון במאבק על יוקרה, כוח ועמדה בעבודתו.

לתוך זה משתרבבות כותרות העיתונות שהסעירו אותנו בשנה האחרונה. דודי עשוי להפוך ל„קודבך" כאשר מתברר, כי חוקר שני סטודנטים פלשתינים בדרכים לא מקובלות.

האינטרפטאציה של אשתו המבקרת למחזה „הנפש הטובה מסצ'ואן" של ברכט היא הקבלה למקרה הפרטי של בעלה, וזה סיום אידתי למחזה.

תנועה מרעננת

אז כמות – מאת אבישי מילשטיין; בימוי: שוש רייזמן.

זו הצגה מרעננת ומרשימה, בעיקר הודות לבימוי היפה ולתנועה של גבי אלדור, אלא שההצגה מידרדרת לקראת סופה והרעיון הנאה מתמסמס.

משחק נאה של עינת סלעדיים, רות חרל"פ, אברהם שושנר, ויואל דרורי.

תרחיש מבולבל

הכוכבים היו קרובים כל כך – מאת דודו פלמה; בימוי: ארנה ספיר.

זו ההצגה המביכה ביותר שהוצגה כאן עד כה. תרחיש מבולבל ומרגיז המבוסס בחלקיו על יומניה של חנה סנש ועל חלקים מתוך מחזה שכתבה. במרכז העלילה עומד היסטוריון, המנסה לפענח מדוע הלכה חנה סנש אל מותה. הדבר אינו מתברר מתוך המחקר שההיסטוריון מנסה לעשות, משום שגם בעולמו הדמיוני, כמאמר התכנייה, „שולטים חוקי גורל שרירותיים".

אמש בפסטיבל חיפה

חיפה התעוררה

מאת יגאל משיח

הקהל אוהב את פסטיבל חיפה. האולמות מלאים, ביחוד בערבים, ופה ושם נקלעים כמה צופים מתוסכלים לקולנוע בעמידה. הרבה יח"צנות ועבודה טובה הושקעו בארגון, אבל איש לא ציפה לשביתת הטלוויזיה. אמש ב„עכבר ברים", סרט אמריקאי ביתוני עם מיקי רורקה, גיבור קופה צעיר, ישבו על המדרגות. הכרטיסים לתריסר סרטים פופולאריים אזלו כבר אתמול, ולפיכך החליטה הנהלת הפסטיבל להאריך את האירוע ולהוסיף את מחצית יום רביעי להקרנות נוספות של סרטים פופולאריים. יוקרנו „סיפור פאלם ביץ'" ו„חג מולד ביולי", שני סרטים קלאסיים בני ארבעים של הבמאי פרסטון סטרג'סט שהוקדשה לו כאן מחווה נכבדה. כמו כן יוקרנו „אש בליבי", סרט שווידי רע, אירוטי מאוד, שזכה כמובן להצלחה, ו„מבוהגי לזויה", קומדיה יפאנית על דבקותה המקאברית של יפאן המודרנית במסורתה.

„קיץ אצל סבא", הצלחתו הגדולה של הפסטיבל, יוקרן בפעם הרביעית. בסרט זה מטייוואן מבלים שני ילדים חופשת קיץ אצל סבא הרחק מהעיר, והסיפור סוגר קופות. אוהבים אצלנו סיפורי ילדות רומאנטיים.

„בערות יבות", עוד סרט הונגרי, מתעד את האירועים סביב תחרות מלכת יופי, הראשונה בהונגריה זה חמישים שנה. סרט מעניין. אין זו קומדיה. הפתעת היום היא „בוקר טוב בבילוניה" סרטם האחרון של האחים טוויאני והמארגנים גאים בהישג זה.

הקרנת „המתים", סרטו האחרון של ג'ון יוסטון, פתחה אמש את טקס פרס המבקרים. „נרדפי החוק", סרט קאמרי של ג'ים ג'ארמוש, זכה בפרס הסרט הזר. ג'ים סטארק מפיק הסרט, שהגיע לקבלת הפרס, הבטיח להקרין בשנה הבאה את סרטו הבא של ג'ארמוש. „אוונטי פופולו" של רפי בוקאי, סיפור אנטי־מלחמתי שעליו כבר נכתב רבות, זכה בפרס הסרט הישראלי הטוב של השנה.

הסצנה הקודשה תשומת־לב ראויה גם לעשייה בתחום הווידיאו. התחרות הישראלית הראשונה לסרטים בסגנון הוידיאוקליפ הביאה לכאן את הצעירים. בתחרות השתתפו 60 סרטים ומהם נבחרו 14 להתמודדות הסופית. בפרס הראשון זכו מוטי קירשנבאום וגיל חובב. קירשנבאום זכה בפרס על סרטו „אבל הדודה והדוד", הוידיאוקליפ לאלבום של רני סנדרסון.

גיל חובב זכה בפרס על סרט אנימאציה „אוהב להיות בבית". במקום שני זכה אמיר מלמד, יוצר וידיאו צעיר תוצר אוניברסיטת תל־אביב שכבר עשה תשעה סרטי וידיאוקליפ כשרוניים. אמיר מלמד זכה בפרס על סרטו „את שרה ברדיד", שיר של רמי קליינשטיין.

את תחרות הוידיאו ההנוספת הזו הפיק פיני שק. עוד תרומה של ההוג לקולנוע וטלוויזיה לסרט הישראלי הצעיר. עד כה נמכרו 30,000 כרטיסים. חיפה התעוררה.

העיריה ביקשה להוציא את הגלעד לזכר יגאל שחף מן העיר העתיקה

הגלעד שהוקם אתמול במקום שבו נרצח יגאל שחף בעיר העתיקה. (צילום: יצחק הררי)

מאת יורם לוי, סופר „דבר" בירושלים

אנשי ישיבת „עטרת כהנים" בעיר העתיקה של ירושלים הקימו אתמול גלעד לזכרו של יגאל שחף, שנרצח בידי מחבלים ליד שער שכם.

האנדרטה הוקמה במקום הרצח ברחוב הגי ואנשי הישיבה הציבו לידה שמירה. על לוח הגלעד נכתב „פה נרצח על־ידי רוצחים ארורים הקדוש יגאל שחף ז"ל".

יועץ ראש העיר לענייני ערבים אמיר חשין ביקש מאנשי הישיבה להסיר את הגלעד על מנת למנוע חיכוכים מיותרים עם השכנים הערבים. אולם הם עמדו על דעתם כי הקמתה עלולה לרצות את המשפחה האבלה וכך לא לדרדר את המתח, כפי שהיה לאחר רצח אליהו עמדי.

אתמול אחרי־הצהריים סייר במקום הרצח סגן־השר הממונה על ענייני ערבים, רוני מילוא ושוחח עם אנשי הישיבה. לאחר מכן נפגש מילוא עם ערבים בבית קפה בשער שכם ושוחח עמם על המצב.

בעיריית ירושלים חוששים, כי עם סיום שביתת המסחר עלול הגלעד, בשל מיקומו הבולט, לגרום למתיחות בין יהודים לערבים.

אין אלטרנטיבה לוועידה הבי"ל בשיתוף אש"ף – הכריז מובראק

מאת דן אבידן, סופר „דבר" לענייני ערבים

נשיא מצרים חוסני מובארק אמר אתמול, שאין אלטרנטיבה לכינוס ועידה בינלאומית בהשתתפות אש"ף לצורך קידום התהליך המדיני באיזור. בנאום שנשא הנשיא בפני הפרלמנט לאחר השבעתו לקדנציה נשיאותית נוספת בת שש שנים אמר מובארק, כי אסור שמלחמת איראן־עיראק תחבל במאמצים להנעת תהליך השלום במזרח התיכון בהקדם האפשרי.

מובארק אמר שמצרים תפעל ליצירת התנאים המתאימים שאש"ף ימלא את תפקידו בוועידה הבינלאומית בצורה פעילה. הוא ציין, שירדן צריכה למלא תפקיד חשוב בקידום תהליך השלום בתיאום עם מצרים.

הנשיא המצרי אמר בנאומו שמדיניות החוץ המצרית תמשיך להיות מושתתת על דבקות בשלום, על מתן עדיפות למציאת פתרונות לבעיותיה הכלכליות וההברתיות של המדינה ועל התקרבות בין מצרים למדינות ערב.

תפקידה של מצרים בזירה הערבית הוא, לדעת מובארק, לסייע בהגנה על הבטחון והאינטרסים החיוניים של הערבים ולתרום לאיחוד השורות ביניהם. מובארק אמר, כי מצרים תוכל למלא את תפקידיה אלה אם הערבים ידעו לגבש אסטרטגיה מדינית ובטחונית משותפת תוך נאמנות להסכמים הבין־ערביים ומבלי להיות כותספים מגורמי חוץ.

הנשיא טען שמדינה ערבית אחת אינה צריכה להתערב בענייניה של מדינה ערבית אחרת, שעל מדינות ערב לפתור את הסיכסוכים ביניהן בדרכי שלום ולהפנות את משאביהן לפיתוח ארצותיהן. הוא הדגיש, כי בנסיבות הנוכחי לא ניתן ליישם את החוזה הפאן־ערבי.

הנשיא מובארק קרא למציאת הסדר מהיר למלחמה בין איראן לעיראק, המאיימת לדבריו על בטחון נסיכויות המפרץ הערביות במפרץ הפרסי, שמצרים רואה עצמה מחוייבת להגנתן.

פרס נובל לרפואה ליפאני שגילה את העקרון הגנטי לייצור נוגדנים

שטוקהולם (רויטר). – המדען היפאני סוסומו טונגאווה זכה בפרס נובל לרפואה לשנת 1987. על כך הודיע אתמול מכון „קארולינסקה" השוודי. טונגאווה בן ה־48 זכה בפרס על־סך 340,000 דולאר כאות הערכה על „גילוי העקרון הגנטי ליצור מגוון של נוגדנים", נאמר בהודעת המכון.

טונגאווה עובד במחלקה לביולוגיה של מכון מסצ'וסטס לטכנולוגיה בקמברידג' שבארה"ב. בהודעה נאמר כי „מחקרו העמיק את הידע האנושי בנושא מבנה מערכת חיסונים המגינים על הגוף מפני מחלות. המחקר הזה פותח אפשרויות להגדיל את התגובה החיסונית נגד מיקרואורגניזמים פאתוגניים על־ידי הרכבה. המחקר מאפשר גם לשפר את דרכי הבלימה של תגובות חיצוניות בלתי־רצויות".

בהודעת המכון נאמר עוד, כי המחקר של טונגאווה נותן הסבר למסתורין שאפף עד כה את השאלה כיצד מייצר הגוף נוגדנים המסוגלים לתקוף מיליוני גורמים מדבקים העלולים להזיק לגוף. טונגאווה מצא מענה לשאלה כיצד יכולים הגנים להשתנות ולהתאים עצמם כדי לייצר עד ביליארד נוגדנים שונים שכל אחד מהם מותאם להילחם נגד זיהום ספציפי.

טונגאווה הוא היפאני הראשון שזכה בפרס נובל לרפואה הקיים מזה 86 שנה. הוא זכה בו בפריצת דרך כאשר ערך ניסוי וקלוני ב־1986. הוא הראה „בניסויי אלגנטי ומשכנע כיצד חלקים שונים של חומרים גנטיים נעים, מתמזגים או אפילו נעלמים כדי ליצור את הנוגדן. הצד הגנטי של הנוגדנים היה עניין מסתורי לחלוטין לכולנו כאשר החל טונגאווה בעבודתו. הוא היה השחקן היחיד בשדה זה בין השנים 1976 ו־1978. עבודתו היתה באמת יחידה במינה", אמר הפרופ' בנגט סמואלסון נשיא מכון קארולינסקה.

סוסומו טונגאווה, מהמכון הטכנולוגי של מסצ'וסטס אוחז בידו את בנו בן תשעת החודשים, הידה, כשאשתו, מאיומי, עונה על שאלות כתבים בטלפון. (צילום: א.פ.)

אולטימטום מכורדים פרו־איראנים לאיטליה אחרי חטיפת 3 מהנדסים

מאנאמה (רויטר־יו־פי־אי). – כורדים עיראקים התומכים באיראן מעני אתמול כי חטפו שלושה מהנדסים איטלקים ודרשו מאיטליה להוציא את אניות המלחמה שלה מהמפרץ. מטציצים עיראקים פעלו שוב אתמול ותקפו שתי מיכליות איראניות ומיתקני נפט עמוק בתוך איראן.

מקורות ספנות במפרץ מסרו, כי יתכן שאיראן מכינה תגובה חריפה על התקפות העיראקיות. בהודעה בערבית שפרסם בביירות אתמול „האיחוד הלאומי של כורדיסטאן העיראקית", התומך באיראן במלחמה טען הארגון כי הוא שלושה מהנדסים איטלקים. אילם לא ציין מתי או איך. בהודעה נאמר כי התנאים לשחרורם הם קץ הנוכחות האיטלקי למבצר העיראקי ובילויים אניות המלחמה האיטלקיות מהמפרץ. יצויין, כי איטליה לשלוח שלוש פריגטות, שלוש שולות מוקשים ושתי אוניות סיוע כדי ללוות אוניות סוחר איטלקיות במפרץ.

מיכלית איראנית הבניפה הגל פאנאמה, בת 20,000 טונות המשמשת כמעבורת להעברת נפט מהמסוף האיראני באי הארג' אל מחוץ למפרץ הותקפה ונפגעה אתמול ועתה גם נמצא טיל שלא התפוצץ. בשבת תקפה עיראק מיכליות־על המובילות נפט איראני. באחת מהן עדיין היתה דליקה אתמול והאחרת נגררה לנמל כאשר כתוכה טיל שלא התפוצץ.

בינתיים נמסר כי סיירה של ארבע מיכליות נפט של כווית בניפת דגל אמריקאי עושה דרכה בצפה המפרץ בליווי אוניות הצי. סיירה זו, שהיא ה־11 במספר חשופה עתה להתקפות של סירות בירוץ המשמשות של האיראנים. עד כה נבנעו האיראנים מתקיפת מיכליות בליווי הצי האמריקאי.

המנהיגים הבכירים של איראן התכנסו ביום ו' בביתו של האייתוללה חומייני בטהראן כדי לדון במצב במפרץ ובמלחמה עם עיראק, על כך נמסר אתמול בבקוד איראני בהמון בפאריס. שגריר איראן בארה"ב חזר הצהיר שאיראן תגמול לארה"ב. „ארה"ב הרגה איראנים ואני יכול להבטיחכם כי איראן לא תשכח זאת", אמר השגריר בראיון שהעניק לרשת הטלוויזיה האמריקאית אן.בי.סי.

חייל איראני עטוי מסכת גאז מחזיק בידו ציפור שמתה כתוצאה מהפצצת גאז עיראקית. (א.פ.)

★ נער בן 17 כבתיים ניבל בכל חלקי גופו ונדקר באופן שהוא האחד שניסה להפריד בקטטה בין נערים לפרצה שלסום בערב ברחוב בלפור 125 בבת־ים. הוא קיבל טיפול ונשלח לביתו.

★ כמות גדולה של חומר נפץ של יותר מחצי ביליון ש"ח. נתפסה אתמול לפנות בוקר בעיירה הבדואית לגיה בנגב, בפשיטה משטרתית.

מפלגת העבודה הישראלית
תא המורים
אל חברי מפלגת העבודה בהסתדרות המורים

בשנת תשמ"ח אמורות להתקיים בהתאם לחוקה, הבחירות להסתדרות המורים.

ביום ראשון ה־25 לאוקטובר 1987 בשעה 15.00 במרכז הסתדרות המורים.

תבחור מועצת תא המורים את המועמדים לתפקידים הבאים:
1. ראש רשימת אמת ומועמדה לתפקיד המזכיר הכללי.
2. משנה למזכ"ל הסתדרות המורים.
3. סגן מזכ"ל הסתדרות המורים.
4. יו"ר הנהלת הסתדרות המורים
5. נשיא הסתדרות המורים.

חברי מפלגת העבודה, חברי הסתדרות המורים יוכלו להגיש את מועמדותם לא יאוחר מיום רביעי ה־21.10.87.

לחתום מטה
בברכה
שלום פרי יו"ר תא המורים

שידורים

טלוויזיה

חינוכית

יום שידורים מיוחד בהנחייתו של ניסים דיין – „יום סרט" יוחד כולו ליצירה קולנועית צעירה ויוצלק לחטיבות:

09.00 חטיבה 1: „בדיקות בגרות בקול־נוע" סרטי וידאו ואנימציה של תל־מידי תיכון.

11.30 חטיבה 2: „וידאו קיבוץ".

13.00 חטיבה 3: „סטודנט מהסרטים" – סרטים של סטודנטים מבתי ספר לקולנוע ובתי ספר לאמנויות.

16.00 פסטיבל הסרטים הבינלאומי בחיפה – ראיונות וקטעי סרטים.

17.00 ערב חדש.

לוח משדרי ערוץ 2

בעקבות שביתת רשות השידור יחולו שינויים בלוח המשדרים של ערוץ 2.

19.00 – ג'או בלום אנג'לס – פרק ב;
19.30 – תהילים בירושלים – להקת קול הדממה; 20.00 – ראבי שנקר בהופעה חיה; 21.00 – פוס 2.

טלוויזיה לבנונית

12.30 חיים אחרים (סידרה); 13.00 מועדון 700; 13.30 התעמלות; 14.00 ילדי החבובות (בצוייר); 14.30 הבית המעופף (בצוייר); 15.00 שוכני הסלעים (תכנית לילדים); 15.30 סרט „האיש שלנו פלינט" עם ג'יימס קובורן; 17.00 נסיעה בחלל (דמיוני); 18.00 חדשות; 19.00 צוות לעניין (פעולה); 20.00 מקגייור (מכון השאי); 21.00 זאב מעופף (פעולה); 22.00 בוערון 700; 22.30 חיים אחרים (סידרה).

טלוויזיה ירדנית

13.50 סרטים מצויירים (ער' 1). 14.50 המצלמה הנסתרת (ער' 1). 15.15 על טעם ועל ריח (ער' 1). 16.00 תוכנית בידור בצרפתית. 16.30 מסבה בינלאומי. דוקומנטרי על בישול. 16.30 כדורגל בינלאומי (ער' 1). 17.00 חדשות בצרפתית. 17.30 חדשות בעברית. 18.30 צרות כפולות. קומדיה אמריקאית על אב עם תאומות. 19.10 אהרה. סידרה מתח אמריקאית. 20.00 חדשות באנגלית. 21.10 פתוח כל סעות הימסה. קומדיה אנגלית.

רדיו

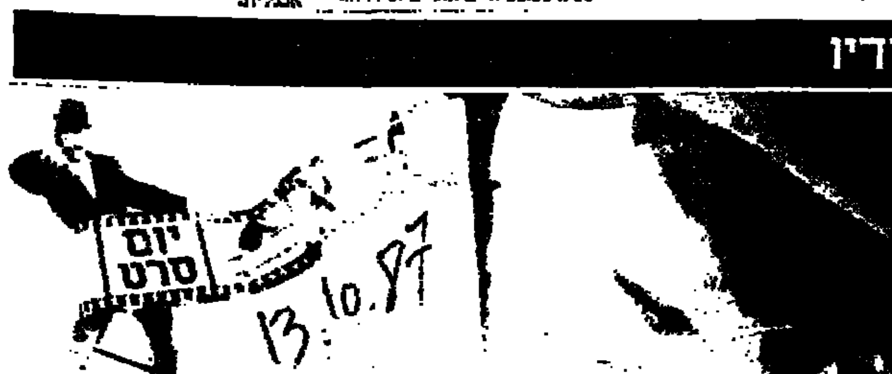

יום סרט חינוכית, יום ג' 7.00–09.00

גלי צה"ל

16.15 ארבע אחרי הצהריים.
18.05 שעה קלה על בלכלה.
19.05 קו פתוח – בנושא מחלות לב – 20.05 כפרא וסייפא – ירחון על ספרות צבאית וס.ח.).
20.55 פינה הכה ללב"י.
21.30 לילה לא שקט.
23.55 סיחות חצות.

צה"ל 2

19.05 רדיו רדיו.
20.05 סבבבבסים.
22.05 הפסקת עשר.
23.05 קול הג'ז הזה.

קולנוע

■ **תל־אביב**

אסתר: הסוחף 7.30 ,9.45
אורלי: אשה מסורה 9.30 ,7.15 ,5.00
בית ליסין: בלוז לחופש הגדול מוצ"ש 11.15
בן־יהודה: הבלתי משוחדים 9.30 ,7
גורדון: שוטים וצעקה 9.30 ,7.30
גת: המכשפות מאיסטוויק 9.50 ,7
דיזנגוף 1: סם הדרך 9.45 ,7.15 ,1.30 11.00 קריאה יוד
דיזנגוף 2: 1.30 ,11 בחורה לעהיד מוצ"ש גבר מאוהב 9.45 ,7.30
דיזנגוף 3: חבורת אופני הB.M.X. מוצ"ש 9.45 ,7.30 סיוטים אישיים
דקל: האלמנה השחורה מוצ"ש 9.30, 7.15
דרייב־אין: 7.15 היפה והחיה 9.30 בכי בלי תבה סקס
הוד: השוטר מבוורלי הילס 11 ,1.00 היפה והחיה 10.45 ,8.45 ,6.45
הקולנוע (בית ציוני אמריקה): יומן אהבות 9.30 ,7
חן 1: מטאל ג'אקט 9.50 ,7.50 ,5 ,12.30 10.30
חן 2: ליבו של אנג'ל 12.15 ,7.35 קרזן האמריקים 12.30 ,10.30
חן 3: פגישה עיוורת 9.50 ,7.35, קרוקודיל דנדי 2.30 ,12.30 ,10.30
חן 4: הגוזל האוהבתי המאוהבת 9.55, 7.40 רוכין הרד 12.30 ,10.30
חן 5: אני והחבורה 9.55 7.35 בילבי 12.30 ,10.30
לב 1: המשפחה 9.50 ,7.30 ,4.40 ,2, 11.30, מוצ"ש 9.50 ,7.30
לב 2: גברים גברים... 10 ,8 ,5 ,2 ,11.30
לב 3: משפחת המלוכלכים יום ו' 1.30, בודפי המזק יום 10, 7.50 משפחת המלוכלכים 5, 2, 11.30
לב 4: חיוס מלך ירושלים 9.45, 7.50, 5, 2, 11.30
לימור: מעקב תעשני 9.30 ,7.15
מוגרבי: סגור לרגל שיפוצים
קולנוע קיין במוזיאון: בית האביבים 9.30 ,7.15
מקסים: קרוקודיל דנדי 9.30 ,7.30
פיון (אולנבי המחודש): בייבי אריזונה 9.40 ,7.30 ,5
אישה העדינות לעואל 23.45
סינמה 1: פעולת נקם 9.40 ,7.30
סינמה 2: משפחת פלוהר 9.40 ,7.30
סמדר: סגור לרגל שיפוצים
הסינמטק הישראלי: 7.30, אנו הגנבים 7.00
האשה מבול 9.30 כונה לבורר
פאר: לא שם דין 9.30 ,7.30, 5
פריז: לא יכולה בלי זה 9.30 7.15 11.30
צפון: לאן זה פלורס 9.45 ,7
שחף: הבלתי משוחדים 9.30 ,7, 4.30
תמוז – רבנ"אנבוא: הרפתקאותיו של יאנבו של בלשה בעל הנביבי העגוקית 7.30 9.40 ראבבי ג'יימס
תבלת: הצגת מעבר לפינה מוצ"ש 9.50, 7.45
תל־אביב: 9.30 ,7.15
התערוכה הישראלית: האדם ברוקט 9.50 ,12.00
הקסם בארץ עוץ 4.00 ,10.30

צבעב המק 1.30
עוץ לי בוץ לי 3.30
הקסם בארץ עוץ 5.00
האדום מרקד בוק בורל 6.40
בלוק, 3.30
הבית – בעם הזוזים
בופע הקולנוע של רוקי 10.00
האולם הקטן בודים האדאב: סגור
הבימה: סגור לרגל שיפוצים
בפיה הבלתי משוחדים 9.15, 7.00 היפה והחיה 12.30 10.30
סינמטק המכשפות ס 9.30, 7
סבורה אני החבורה 9.15, 7.15
עדן: הסורף 9, 7 פייבל ההולום האמריקאי 12.30, 10.30
רון: האלמנה השחורה 9.15, 7.15 קריה יוד 1 10.30
תיאטרון ירושלים: בתחו של מוכן 7, 9.30 – לאן זה פלורס מוצ"ש 9.30, 7
יום ו' 2.00

■ **ירושלים**

אורנה: השוטר מבוורלי הילס 2 ביוב"ש
א', ב', 12.30, 10.30, 9.15, 7, 4.30
אדיסון: סגור
אורין 1: פעולת נקם 9.15, 7.15 10.30
נבגש בבריבה
אור 2: חינו מלך ירושלים 9.15, 7.15
אור 3: לא יכולה בלי זה 9.15, 7.15
11.15 לילה בעקב הרכבי
אור 4: לא שם דין 9.15, 7.15 10.30
בוקר טוב בבבוב אור 11.15
אור 5: 007 באור מבצן 7.15
11.15 ,9.15
אור גיל: מטאל ג'אקט 9, 6.45, 10.30
הבית הדו
בית אגרון: בתחומם באהבה 10.00
ציור ציור בגג בגג 11.30

■ **חיפה**

אורה: השוטר בבוורלי הילס 2 ,9.15 ,4.30,7
אורלי: הנעות לעבר לפינה 9.15 ,7
אמפי־תיאטרון: משפחת פלוהר 9.15 ,7
ארמון: סגור
חן: פגישה עיוורת 9.15 ,7
עצמון 1: הבשקט 4.30
קרוקודיל דנדי 9.30 ,7
עצמון 2: השוטר מבוורלי הילס 2 9.15 ,7
עצמון 3: ילדים הודים לאלוהים 9.30, 7 11.00 אלדין
פאר: הסורף מוצ"ש 9.15 ,7 4.30
רון־בראין: לא שם דין 9.15 ,7 רון: הבלתי משוחדים ש 9.15 ,7 11.00 היפה והחיה
רב בת 1: מטאל ג'אקט 9.30 ,7

■ **קריות חיפה**

בורדה: הסורף 9.15 ,7
מבוק: מטאל ג'אקט 9.15 ,7
אורידה: רובוקופ 9.15 ,7
בית העם: חינו מלך ירושלים 9.15 ,7
היובל: סוד ההצלחה 9.10 ,7
ביאנק: משפחת פלוהר 9.15 ,7

■ **אשדוד**

אביגיל: רובוקופ 9.30 ,7.30
אשדודה: בלוז לחופש הגדול 9.30, 7.15

■ **אשקלון**

אבינוב: רובוקופ 9.30 ,7.30
סטארו: סוד ההצלחה 9.40 ,7.30
רויה: סם הדרך 9.45 ,7

■ **באר־שבע**

קרן: סוד ההצלחה 9.30, 7 השבת 11.00

■ **הרצליה ■ רמת השרון**

היכל: השוטר מבוורלי הילס 2 ,9.30
7.15 מוצ"ש 11.00
כוכב הצפון: גבר מאוהב 9.30, 7.15
5.00
מרכז: ...האמריקאי 4.30
9.30

■ **עפולה**

9.00

■ **חולון ■ בת ים**

אופיר: קרוקודיל דנדי 7.30 לא שם דין 9.30 ש 11.30
מגדלור: מטאל ג'אקט 9.30 ,7.15
9.30
7.15
4.00

■ **כפר־סבא ■ רעננה**

עתלה: סם הדרך 9.30 ,7
תל: לא שם דין 9.15 ,7
אורלי: סגור
בית בית העולד נוצר 8.30

■ **לוד ■ רמלה**

אורליה: סגור
בית העם: קרוקודיל דנדי 9.00 ,7.15
אורות: סגור

■ **נהריה ■ עכו**

הלה: קרוקודיל דנדי 9.30 ,7.15
היכל: הנינג'ה האמריקאי 3 9.30 ,7.10
אמפיתיאטרון: סגור

■ **נתניה**

בנהדריה: ריגון חי מוצ"ש 9.15 ,7
אסתר: היפה והחיה 11.00 השוטר בבוורלי הילס 2 9.15 ,7
שרון: המכשפות מאיסטוויק 9.15 ,7
הוד: מתוקים באהבה 5.00
אני החבורה 9.30 ,7.15

■ **קרית אונו**

בינה קריליה: לא שם דין 9.15 ,7
4.30 הישפצה והחיה

■ **פתח־תקוה**

שלום: בלוז לחופש הגדול 9.30 ,7.30
היכל 1: השוטר מבוורלי הילס 2 ,10.45
6.45 8.45
10.30 ,12.30 היפה והחיה
היכל 2: הבלתי משוחדים 10.30 8.30
השוטר בבוורלי הילס 2 12.30 – ,6.15
10.30
היכל 3: משפחת פלוהר 10.30 ,8.30
סיפיהם 4 בוקר 12.30 ,10.30 ,6.15
4.00

■ **ראשל"צ ■ רחובות**

ב.ב. חן 1: השוטר בבוורלי הילס 2
6.45 ,8.45 ,10.45 ,10.30 ,12.30
ב.ב. חן 2: הבלתי משוחדים 9.30 ,7
10.30 12.30 היפה והחיה
רחובות: סגור
הרצה: ...
7.15 ,9.15
7.15 ,9.15

■ **רמת־גן ■ גבעתיים**

ארמון: מטאל ג'אקט 9.50 ,7.30
אורדע: קרוקודיל 9.45 ,7.30
7.15 ,9.50
7 ,9.30 היפה 11.00
רב חן 1: המכשפות מאיסטוויק 9.50,
10.30 12.30
רב חן 2: ...9.50,
10.30 12.30 7.30
רב חן 3: ...12.15 ...
12.30, 7.30 9.45
10.30
רב חן 4: ...9.50 7.15
10.30 12.30 2
7.15 ,9.30

חדשות של חג
נמרודי מדבר

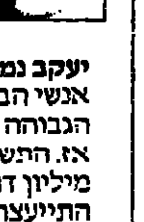

יעקב נמרודי: "...שאלנו את אנשי הבנק, מה ההצעה הגבוהה ביותר שהתקבלה עד אז. התשובה הייתה - 18.750 מיליון דולר. תוך כדי נסיעה התייעצתי במכונית. הודענו לבל"ל כי אנו מציעים 19 מיליון דולר. ואם יש הצעה גבוהה יותר... דהרנו לתל־אביב. באותה שעה ירד היורה והכביש היה חלק.

מאת: יעל גבירץ

בחדשות של חג. יום רביעי. 14.10.87